

แผนพัฒนาท้องถิ่น(พ.ศ.๒๕๖๖ - ๒๕๗๐)



องค์การบริหารส่วนตำบลแม่วะ
อำเภอเถิน จังหวัดลำปาง

ผลการพิจารณาแผนพัฒนา

พ.ศ. (๒๕๖๖ - ๒๕๗๐)

ความเห็นของคณะกรรมการพัฒนาแผน
องค์การบริหารส่วนตำบลแม่วะ

เห็นชอบ

ไม่เห็นชอบ

(ลงชื่อ).....

(นายขจรศักดิ์ คำดี)

นายกองค์การบริหารส่วนตำบลแม่วะ

ผลการพิจารณาของสภาองค์การบริหารส่วนตำบลแม่วะ

เห็นชอบ

ไม่เห็นชอบ

(ลงชื่อ).....

(นางนิตยา แปงงาม)

ประธานสภาองค์การบริหารส่วนตำบลแม่วะ

อนุมัติ

(ลงชื่อ).....

(นายขจรศักดิ์ คำดี)

นายกองค์การบริหารส่วนตำบลแม่วะ

ประกาศใช้ตั้งแต่วันที่ ๒๘ เดือน กันยายน พ.ศ. ๒๕๖๔

(ลงชื่อ).....

(นายขจรศักดิ์ คำดี)

นายกองค์การบริหารส่วนตำบลแม่วะ

สภาพทั่วไปและข้อมูลพื้นฐาน

๑. ด้านกายภาพ

๑.๑ ที่ตั้งของหมู่บ้าน/ชุมชน/ตำบล

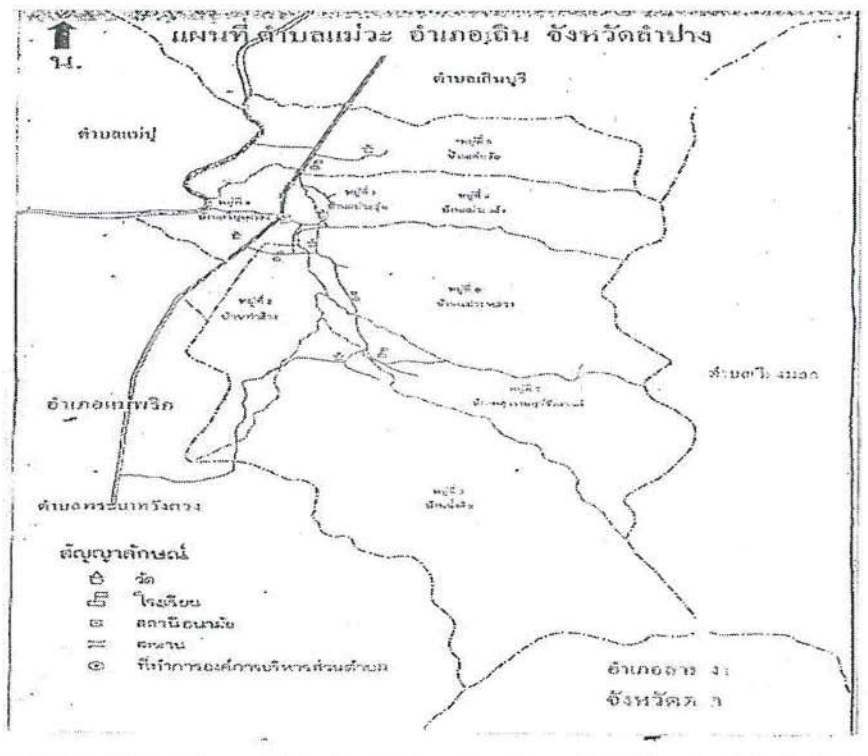

๑.๒ ลักษณะภูมิประเทศ

ตำบลแม่ัวะมีลักษณะภูมิประเทศเป็นเทือกเขาทอดยาวทางทิศตะวันออกจากเทศบาลตำบลเอินบุรี เป็นภูเขาชันเขตตำบลแม่ัวะกับเทศบาลตำบลเวียงมอก มีพื้นที่ทำนา ทำไร่ ทำสวน ประมาณ ๑ ใน ๔ ของพื้นที่ทั้งหมด นอกจากนั้นเป็นป่าและภูเขา

อาณาเขต ทิศเหนือ	ติดต่อ	เทศบาลตำบลเอินบุรี	อำเภอเอิน	จังหวัดลำปาง
ทิศตะวันออก	ติดต่อ	เทศบาลตำบลเวียงมอก	อำเภอเอิน	จังหวัดลำปาง
ทิศตะวันตก	ติดต่อ	เทศบาลตำบลแม่ปู	อำเภอแม่พริก	จังหวัดลำปาง
ทิศใต้	ติดต่อ	อำเภอสามเงา	อำเภอสามเงา	จังหวัดตาก

๑.๓ ลักษณะภูมิอากาศ

สภาพอากาศของจังหวัดลำปาง แบ่งออกเป็น ๓ ฤดู ได้แก่ ฤดูร้อน ฤดูฝน และฤดูหนาว อากาศร้อนอบอ้าวในฤดูร้อน และหนาวเย็นมากในฤดูหนาว เดือนที่มีอากาศร้อนอบอ้าวมากที่สุด คือ เดือนเมษายน และหนาวเย็นที่สุด คือ เดือน มกราคม

๑.๔ ลักษณะของดิน

ลักษณะดินของพื้นที่ตำบลแม่วะ เป็นดินร่วนปนทรายในบริเวณราบลุ่มจะมีความอุดมสมบูรณ์มาก
เหมาะสำหรับ ทำนา และบริเวณที่ราบสูงเหมาะแก่การเลี้ยงสัตว์

๑.๕ ลักษณะของแหล่งน้ำ

แหล่งน้ำที่สำคัญของตำบลแม่วะ ช่วยหล่อเลี้ยงประชาชนในตำบลแม่วะมีอยู่มีกินและประกอบอาชีพ
คือ ลำห้วยแม่วะ เป็นลำห้วยขนาดใหญ่ไหลผ่านบ้านน้ำดิบ ผ่านบ้านท่าช้าง บ้านแม่วะลุ่ม ลำห้วยแม่วะแล้ง
ไหลผ่านบ้านแม่วะลุ่มบางส่วน

ลำห้วยแม่กั้ง หรือ ห้วยศาลา เป็นลำห้วยกั้นเขตระหว่างเทศบาลตำบลเถินบุรี หมู่บ้านที่ใช้ประโยชน์
จาก ลำห้วยนี้ ได้แก่ บ้านเด่นชัย ซึ่งได้รับน้ำบางส่วน ลำห้วยนี้ไปบรรจบกับแม่น้ำวัง

น้ำเพื่อการเกษตร บางส่วนของตำบลแม่วะ ได้รับการบริการจากโครงการสูบน้ำด้วยไฟฟ้า
ของกรมชลประทานที่ทำการถ่ายโอน ให้องค์การบริหารส่วนตำบลแม่วะ และแหล่งน้ำธรรมชาติที่ตกตาม
ฤดูกาลและอ่างเก็บน้ำภายในหมู่บ้าน

๑.๖ ลักษณะของไม้/ป่าไม้

ตำบลแม่วะ มีพื้นที่ป่าไม้ที่อุดมสมบูรณ์และมีพันธุ์ไม้นา ๆ พันธุ์ในเขตอุทยานแห่งชาติแม่วะ แต่ก็เหลือ
น้อยลงและมีสภาพเป็นป่าเสื่อมโทรม ป่าไม้ถูกตัดทำลาย

๒. ด้านการเมือง/การปกครอง

๒.๑ เขตการปกครอง

มีทั้งหมด ๘ หมู่บ้าน

๒.๒ การเลือกตั้ง

มีทั้งหมด ๘ เขตเลือกตั้ง

๓. ประชากร

๓.๑ ข้อมูลเกี่ยวกับจำนวนประชากร

ชื่อหมู่บ้าน	จำนวนครัวเรือน	ประชากร		
		ชาย	หญิง	รวม
หมู่ที่ ๑ บ้านแม่วะลุ่ม	๒๘๖	๓๗๙	๔๕๗	๘๓๖
หมู่ที่ ๒ บ้านท่าช้าง	๒๐๗	๒๘๒	๓๓๑	๖๑๓
หมู่ที่ ๓ บ้านน้ำดิบ	๒๘๕	๔๖๘	๔๙๐	๙๕๘
หมู่ที่ ๔ บ้านแม่วะแล้ง	๒๗๐	๔๔๐	๔๔๕	๘๘๕
หมู่ที่ ๕ บ้านแม่วะเด่นชัย	๒๖๙	๓๔๗	๓๖๖	๗๑๓
หมู่ที่ ๖ บ้านศรีบุญเรือง	๘๘	๙๖	๙๔	๑๙๐
หมู่ที่ ๗ บ้านผดุงราษฎร์รังสรรค์	๑๘๘	๒๙๒	๓๑๑	๖๐๓
หมู่ที่ ๘ บ้านแม่วะหลวง	๒๑๖	๓๖๖	๓๘๒	๗๔๘
รวม	๑,๘๐๙	๒,๖๗๐	๒,๘๗๖	๕,๕๔๖

ข้อมูลจากฝ่ายทะเบียนกรมการปกครอง อำเภอเถิน จ.ลำปาง วันที่ ๑ มกราคม ๒๕๖๔

๔. สภาพทางสังคม

๔.๑ การศึกษา

๔.๑.๑ ระดับประถมศึกษา

๔.๑.๒ ระดับขยายโอกาส

๔.๑.๓ ศูนย์พัฒนาเด็กเล็ก

๔.๑.๔ ศูนย์บริการการศึกษานอกโรงเรียน ๑ แห่ง

๔.๒ สาธารณสุข

พื้นที่องค์การบริหารส่วนตำบลแม่วะ มีสถานบริการโรงพยาบาลส่งเสริมสุขภาพตำบล
จำนวน ๒ แห่ง

แหล่ง ดังนี้

๔.๒.๑ โรงพยาบาลส่งเสริมสุขภาพตำบล หมู่ที่ ๕ บ้านแม่วะเด่นชัย ตำบล แม่วะ อ.เถิน จ.ลำปาง

๔.๒.๒ โรงพยาบาลส่งเสริมสุขภาพตำบล หมู่ที่ ๘ บ้านแม่วะหลวง ตำบล แม่วะ อ.เถิน จ.ลำปาง

๔.๒.๓ ศูนย์ ศสมช. ๘ แห่ง

๔.๓ อาชญากรรม

๔.๓.๑ ที่ทำการตำรวจชุมชน จำนวน ๑ แห่ง

๔.๔ ยาเสพติด

๔.๔.๑ ผู้เสพยาเสพติด ที่ได้รับการบำบัด

๔.๕ การสังคมสงเคราะห์

๔.๕.๑ ผู้สูงอายุ

๔.๕.๒ คนพิการ

๔.๕.๓ ผู้ป่วยเอดส์ (HIV) ที่แพทย์ได้รับรอง

๔.๕.๓ รับลงทะเบียนและประสานโครงการเงินอุดหนุนเพื่อการเลี้ยงดูเด็กแรกเกิด

๕. ระบบบริการพื้นฐาน

๕.๑ การคมนาคมขนส่ง

๕.๑.๑ เส้นทางที่ใช้ในการคมนาคมขนส่ง

- ทางหลวงแผ่นดินหมายเลข ๑ ใช้ในการคมนาคมติดต่อกับเทศบาลเถินบุรี และเทศบาล
ตำบลพระบาทวังตวง อำเภอแม่พริก จังหวัดลำปาง

๕.๒ การไฟฟ้า

ตำบลแม่วะได้รับการบริการไฟฟ้าจากการไฟฟ้าส่วนภูมิภาคอำเภอเถิน มีไฟฟ้าอย่างทั่วถึงทุก
หมู่บ้าน และกำลังพัฒนาและขยายเขตไฟฟ้าเพื่อการเกษตร ไฟฟ้าแสงสว่างให้ทั่วถึง

๕.๓ การประปา

การประปา ตำบลแม่วะมีระบบประปาหมู่บ้านแบบผิวดินขนาดใหญ่ จำนวน ๔ แห่ง หมู่ ๑
หมู่ ๓ หมู่ ๔ หมู่ ๗

๕.๔ โทรศัพท์

ในเขตพื้นที่ขององค์การบริหารส่วนตำบลแม่วะ ซึ่งส่วนหนึ่งก็อยู่ในเขตตัวอำเภอเงิน ได้รับการบริการจากองค์การโทรศัพท์มีโทรศัพท์บ้านใช้ ซึ่งมีทั้งหมด ๘ หมู่บ้าน และบางส่วนของหมู่บ้าน

๕.๕ ไปรษณีย์/การสื่อสาร/การขนส่งวัสดุ ครุภัณฑ์

๕.๕.๑ ไปรษณีย์ย่อยแม่วะ อำเภอเงิน จำนวน ๑ แห่ง

๖. ระบบเศรษฐกิจ

๖.๑ การเกษตร

ประชาชน ประมาณ ๗๐ % ประกอบอาชีพทำนา อีก ๓๐% เลี้ยงปศุสัตว์,ทำไร่ และทำการเกษตรผสมผสาน

๖.๒ การประมง

ลำห้วยแม่วะแล้ง อ่างเก็บน้ำแม่กึ่ง อ่างเก็บน้ำน้ำดิบต้นกอก

๖.๓ การปศุสัตว์

มีการเลี้ยงสัตว์ส่วนใหญ่ไว้บริโภคที่เหลือมีไว้จำหน่าย ภายในท้องถิ่น เช่น โค กระบือ ไก่ สุกร ปลาตุ๊ก เป็นต้น

๖.๔ การท่องเที่ยว

อุทยานแห่งชาติน้ำตกแม่วะ

๖.๕ อุตสาหกรรม

๑.โรงงานเย็บผ้า จำนวน ๑ แห่ง

๒. โรงงานผลิตน้ำดื่ม จำนวน ๑ แห่ง

๖.๖ การพาณิชย์/กลุ่มอาชีพ

พื้นที่ตำบลแม่วะ เป็นชุมชนเกษตรส่วนใหญ่ มีร้านค้าย่อยประจำหมู่บ้าน

๗. ศาสนา ประเพณี วัฒนธรรม

๗.๑ การนับถือศาสนา

ประชาชนในเขตตำบลแม่วะส่วนใหญ่นับถือศาสนาพุทธ มีวัด จำนวน ๖ แห่ง

๗.๒ ประเพณีและงานประจำปี

งานประเพณีของตำบลแม่วะ จะมีงานประจำปี ตานก่วยสลากภัตร

งานประเพณีหมู่บ้าน ประเพณีขึ้นถ้ำหมู่ ๓ บ้านน้ำดิบ

งานประเพณี สรงน้ำพระพุทธรูป หมู่ ๖ บ้านแม่วะศรีบุญเรือง

งานประเพณี สืบชะตาขุนห้วย หมู่ ๗ บ้านผดุงราษฎร์รังสรรค์

งานประเพณีจุดบั้งไฟขอฝน หมู่ ๘ บ้านแม่วะหลวง

๗.๓ ภูมิปัญญาท้องถิ่น ภาษาล้าน

ภูมิปัญญาท้องถิ่นของตำบลแม่วะ ที่สืบทอดกันมาแต่บรรพบุรุษ และปัจจุบันยังไม่เลือนหายไปยังมีลูกหลานสานต่อและสืบทอดต่อกันมา คือ

ด้านเกษตรกรรม มีการทำการเกษตรแบบผสมผสาน ตามแนวพระราชดำริ โดยการนำภูมิปัญญาท้องถิ่นมาใช้ โดยการปลูกพืชผักสวนครัว ไม้ยืนต้น และการเลี้ยงสัตว์ผสมผสาน
ภาษาที่ใช้ในการสื่อสารคือ ภาษาท้องถิ่น และใช้ภาษากลางในการติดต่องาน/ราชการ

๘. ทรัพยากรธรรมชาติ

๘.๑ น้ำ

- ฝาย จำนวน ๕ แห่ง
- บ่อน้ำตื้น จำนวน ๑๘ แห่ง
- ประปาหมู่บ้าน จำนวน ๒ แห่ง
- ลำห้วย จำนวน ๒ แห่ง

๘.๒ คุณภาพของทรัพยากรธรรมชาติ

ในพื้นที่ตำบลแม่วะ ส่วนมากเป็นพื้นที่สำหรับเพาะปลูกทรัพยากรธรรมชาติในพื้นที่ ได้แก่ ดิน น้ำ ต้นไม้ ยังอุดมสมบูรณ์ โดยเฉพาะแหล่งน้ำเพราะมีลำห้วยไหลผ่านประชาชนในพื้นที่สามารถทำนาได้ ปีละ ๑ ครั้ง คือ นาปี

๒.๓ การประเมินประสิทธิผลของแผนพัฒนาในเชิงคุณภาพ

ยุทธศาสตร์ที่ ๑ ด้านโครงสร้างพื้นฐาน

- ก่อสร้าง ปรับปรุง บำรุงรักษาถนน สะพาน
- การพัฒนาด้านสาธารณูปโภค และ สาธารณูปการ
- การขยายเขตไฟฟ้าสาธารณะ

ยุทธศาสตร์ที่ ๒ ด้านการอนุรักษ์ทรัพยากรธรรมชาติและสิ่งแวดล้อม

- สร้างจิตสำนึกและความตระหนักในการจัดทรัพยากรธรรมชาติและสิ่งแวดล้อม
- การอนุรักษ์ การฟื้นฟู การเฝ้าระวัง และการป้องกันรักษาทรัพยากรธรรมชาติและสิ่งแวดล้อม

ยุทธศาสตร์ที่ ๓ ด้านงานส่งเสริมด้านสังคม

- เด็ก สตรี คนชรา ผู้ด้อยโอกาสและผู้พิการมีคุณภาพชีวิตที่ดี
- การศึกษา
- การส่งเสริมศิลปวัฒนธรรม ประเพณี และ ภูมิปัญญาท้องถิ่น
- การป้องกันรักษาและส่งเสริมสุขภาพอนามัยของประชาชน
- การส่งเสริมความเข้มแข็งของชุมชน

ยุทธศาสตร์ ๔ ด้านเศรษฐกิจ

- ประชาชนมีรายได้เพิ่มขึ้นและรู้หลักเศรษฐกิจพอเพียง

ยุทธศาสตร์ ๕ ด้านการเมืองการบริหาร

- การพัฒนาบุคลากร
- การปรับปรุงเครื่องมือ เครื่องใช้และสถานที่ปฏิบัติงาน

ส่วนที่ ๒

ยุทธศาสตร์การพัฒนากองคกรปกครองส่วนท้องถิ่น

๒.๑. ความสัมพันธ์ระหว่างแผนพัฒนาระดับมหภาค

ยุทธศาสตร์ชาติ ๒๐ ปี (พ.ศ. ๒๕๖๑-๒๕๘๐) เป็นยุทธศาสตร์ชาติฉบับแรกของประเทศไทย ตาม รัฐธรรมนูญแห่งราชอาณาจักรไทย ซึ่งจะต้องนำไปสู่การปฏิบัติเพื่อให้ประเทศไทยบรรลุวิสัยทัศน์ “ประเทศไทย มีความมั่นคง มั่งคั่ง ยั่งยืน เป็นประเทศพัฒนาแล้ว ด้วยการพัฒนาตามหลักปรัชญาของเศรษฐกิจพอเพียง” ภายในช่วงเวลาดังกล่าว เพื่อความสุขของคนไทยทุกคน

การพัฒนาประเทศไทยนับตั้งแต่แผนพัฒนาเศรษฐกิจและสังคมแห่งชาติ ฉบับที่ ๑ เป็นต้นมา ได้ส่งผลให้ประเทศมีการพัฒนาในทุกมิติทั้งในด้านเศรษฐกิจที่ประเทศไทยได้รับการยกระดับเป็นประเทศในกลุ่มบน ของกลุ่มประเทศระดับรายได้ปานกลาง ในด้านสังคมที่มีการพัฒนาคุณภาพชีวิตของประชาชนส่งผลให้ ประเทศไทยหลุดพ้นจากการเป็นประเทศยากจน และในด้านสิ่งแวดล้อมที่ประเทศไทยมีข้อได้เปรียบ ในความหลากหลายเชิงนิเวศ อย่างไรก็ตาม ประเทศไทยยังมีความท้าทายต่อการพัฒนาที่สำคัญ อาทิ อัตรา การขยายตัวทางเศรษฐกิจในปี ๒๕๖๐ ที่ร้อยละ ๓.๙ ถือว่าอยู่ในระดับต่ำกว่า ศักยภาพ เมื่อเทียบกับร้อยละ ๖.๐ ต่อปี ในช่วงเวลาเกือบ ๖ ทศวรรษที่ผ่านมา โดยมีสาเหตุหลักจาก การชะลอตัวของการลงทุน ภายในประเทศและสถานการณ์เศรษฐกิจโลกที่ยังไม่ฟื้นตัวได้เต็มที่ โครงสร้าง เศรษฐกิจไทยที่ยังไม่สามารถ ขับเคลื่อนด้วยนวัตกรรมได้อย่างเต็มประสิทธิภาพ ภาคบริการและภาค เกษตรมีผลิตภาพการผลิตในระดับต่ำขาดการนำเทคโนโลยีเข้ามาเพิ่ม ประสิทธิภาพในการ ผลิต ประกอบกับแรงงานไทยยังมีปัญหาเรื่องคุณภาพ และสมรรถนะที่ไม่สอดคล้องกับความต้องการใน การขับเคลื่อนการพัฒนาของประเทศ

นอกจากนั้น ศักยภาพและคุณภาพของประชากรไทยทุกช่วงวัยยังคงเป็นปัจจัยท้าทายสำคัญต่อ การ พัฒนาประเทศ แม้ว่าการเข้าถึงระบบบริการสาธารณะ การศึกษา บริการสาธารณสุข โครงสร้าง พื้นฐานต่าง ๆ และการคุ้มครองทางสังคมอื่น ๆ ของคนไทยมีความครอบคลุมเพิ่มมากขึ้น แต่ยังคงมี ปัญหาเรื่องคุณภาพ การให้บริการที่มีมาตรฐานแตกต่างกันระหว่างพื้นที่ ซึ่งเป็นหนึ่งในสาเหตุหลักที่ทำให้ ประเทศไทยยังคงมีปัญหา ความเหลื่อมล้ำในหลายมิติ ขณะที่ปัญหาด้านความยากจนยังคงเป็นประเด็นทำ ทายในการยกระดับการพัฒนา ประเทศให้ประชาชนมีรายได้สูงขึ้นและแก้ปัญหาความเหลื่อมล้ำอย่าง ยั่งยืน ขณะเดียวกันการวางกลยุทธ์ ระยะยาวในการฟื้นฟู การใช้ และการรักษาทรัพยากรอย่างบูรณาการ เพื่อการพัฒนาประเทศที่ผ่านมายังขาด ความชัดเจน ส่งผลให้ทรัพยากรธรรมชาติและสิ่งแวดล้อมของ ประเทศยังมีปัญหาการใช้อย่างสิ้นเปลืองและเสื่อม โทรมลงอย่างรวดเร็ว

ทั้งนี้ ปัญหาดังกล่าวข้างต้นมีสาเหตุส่วนหนึ่งมาจากประสิทธิภาพการบริหารจัดการภาครัฐ การ พัฒนา ประเทศขาดความต่อเนื่องและความยืดหยุ่นในการตอบสนองต่อความต้องการและปัญหา ของประชาชน ขณะที่ความมั่นคงภายในประเทศยังมีหลายประเด็นที่ต้องเสริมสร้างให้เกิดความ เข้มแข็ง ลดความขัดแย้ง ทางความคิดและอุดมการณ์ที่มีรากฐานมาจากความเหลื่อมล้ำ ความไม่ เสมอภาค การขาดความเชื่อมั่น ในกระบวนการยุติธรรม และปัญหาการขาดเสถียรภาพทาง การเมือง ตลอดจนส่งเสริมคนในชาติให้ยึดมั่น สถาบันหลักเป็นศูนย์รวมจิตใจให้เกิดความรักความสามัคคี

ในขณะเดียวกัน การเปลี่ยนแปลงโครงสร้างประชากรที่มีสัดส่วนประชากรวัยแรงงานและวัย เด็กที่ลดลงและประชากรสูงอายุที่เพิ่มขึ้นอย่างต่อเนื่อง จะเป็นปัจจัยเสี่ยงสำคัญที่จะทำให้การพัฒนา

ประเทศ ในมิติต่าง ๆ มีความท้าทายมากขึ้น ทั้งในส่วนของเสถียรภาพทางการเงินการคลังของประเทศในการจัดสวัสดิการเพื่อดูแลผู้สูงอายุที่เพิ่มสูงขึ้น การลงทุนและการออม การเจริญเติบโตทางเศรษฐกิจของประเทศ ความมั่นคงทางสังคม การบริหารจัดการทรัพยากรธรรมชาติอย่างยั่งยืน ซึ่งจะเป็นประเด็นท้าทายต่อการขับเคลื่อน ประเทศไปสู่การเป็นประเทศพัฒนาแล้ว

วิสัยทัศน์ประเทศไทย

“ประเทศไทยมีความมั่นคง มั่งคั่ง ยั่งยืน เป็นประเทศพัฒนาแล้ว ด้วยการพัฒนาตาม หลักปรัชญาของเศรษฐกิจพอเพียง” หรือเป็นคติพจน์ประจำชาติว่า “มั่นคง มั่งคั่ง ยั่งยืน” เพื่อสนองตอบ ต่อผลประโยชน์แห่งชาติ อันได้แก่ การมีเอกราช อธิปไตย การดำรงอยู่อย่างมั่นคง และยั่งยืนของสถาบันหลัก ของชาติและประชาชนจากภัยคุกคามทุกรูปแบบ การอยู่ร่วมกันในชาติอย่างสันติสุขเป็นปึกแผ่น มีความมั่นคง

ทางสังคมท่ามกลางพหุสังคมและการมีเกียรติและศักดิ์ศรีของความเป็นมนุษย์ ความเจริญเติบโตของชาติ ความเป็นธรรมและความอยู่ดีมีสุขของประชาชน ความยั่งยืนของฐานทรัพยากรธรรมชาติสิ่งแวดล้อม ความมั่นคงทางพลังงานและอาหาร ความสามารถในการรักษาผลประโยชน์ของชาติภายใต้การเปลี่ยนแปลงของสภาวะแวดล้อมระหว่างประเทศ และการอยู่ร่วมกันอย่างสันติประสานสอดคล้องกันด้านความมั่นคง ในประชาคมอาเซียนและประชาคมโลกอย่างมีเกียรติและศักดิ์ศรี

ความมั่นคง หมายถึง การมีความมั่นคงปลอดภัยจากภัยและการเปลี่ยนแปลงทั้งภายในประเทศและภายนอกประเทศในทุกระดับ ทั้งระดับประเทศ สังคม ชุมชน ครอบครัว และปัจเจกบุคคล และมีความมั่นคงในทุกมิติ ทั้งมิติทางการทหาร เศรษฐกิจ สังคม สิ่งแวดล้อม และการเมือง เช่น ประเทศมีความมั่นคงในเอกราช และอธิปไตย มีการปกครองระบบประชาธิปไตยที่มีพระมหากษัตริย์ทรงเป็นประมุข สถาบันชาติ ศาสนา พระมหากษัตริย์มีความเข้มแข็งเป็นศูนย์กลางและเป็นที่ยึดเหนี่ยวจิตใจของประชาชน มีระบบการเมืองที่มั่นคง เป็นกลไกที่นำไปสู่การบริหารประเทศที่ต่อเนื่องและโปร่งใสตามหลักธรรมาภิบาล สังคมมีความปรองดองและ ความสามัคคี สามารถผนึกกำลังเพื่อพัฒนาประเทศ ชุมชนมีความเข้มแข็ง ครอบครัวมีความอบอุ่น ประชาชน มีความมั่นคงในชีวิต มีงานและรายได้ที่มั่นคงพอเพียงกับการดำรงชีวิต มีการออมสำหรับวัยเกษียณ ความมั่นคง ของอาหาร พลังงาน และน้ำ มีที่อยู่อาศัย และความปลอดภัยในชีวิตทรัพย์สิน

ความมั่งคั่ง หมายถึง ประเทศไทยมีการขยายตัวของเศรษฐกิจอย่างต่อเนื่องและมีความยั่งยืนจนเข้าสู่กลุ่มประเทศรายได้สูง ความเหลื่อมล้ำของการพัฒนาลดลง ประชากรมีความอยู่ดีมีสุขได้รับผลประโยชน์จากการ พัฒนาอย่างเท่าเทียมกันมากขึ้น และมีการพัฒนาอย่างทั่วถึงทุกภาคส่วน มีคุณภาพชีวิตตามมาตรฐานขององค์การสหประชาชาติ ไม่มีประชาชนที่อยู่ในภาวะความยากจน เศรษฐกิจในประเทศมีความเข้มแข็ง ขณะเดียวกันต้องมีความสามารถในการแข่งขันกับประเทศต่าง ๆ ทั้งในตลาดโลกและตลาดภายในประเทศ เพื่อให้สามารถสร้างรายได้ทั้งจากภายในและภายนอกประเทศ ตลอดจนมีการสร้างฐานเศรษฐกิจและสังคมแห่งอนาคตเพื่อให้สอดคล้องกับบริบทการพัฒนาที่เปลี่ยนแปลงไป และประเทศไทยมีบทบาทที่สำคัญในเวทีโลก และมี ความสัมพันธ์ทางเศรษฐกิจและการค้าอย่างแน่นแฟ้นกับประเทศในภูมิภาคเอเชีย เป็นจุดสำคัญของ

การเชื่อมโยงในภูมิภาค ทั้งการคมนาคมขนส่ง การผลิต การค้า การลงทุน และการทำธุรกิจ เพื่อให้เป็นพลังในการพัฒนา นอกจากนี้ ยังมีความสมบูรณ์ในทุนที่จะสามารถสร้างการพัฒนาต่อเนื่องไปได้ ได้แก่ ทุนมนุษย์ ทุนทางปัญญา ทุนทางการเงิน ทุนที่เป็นเครื่องมือเครื่องจักร ทุนทางสังคม และทุนทรัพยากรธรรมชาติและสิ่งแวดล้อม

ความยั่งยืน หมายถึง การพัฒนาที่สามารถสร้างความเจริญ รายได้ และคุณภาพชีวิตของประชาชน ให้เพิ่มขึ้นอย่างต่อเนื่อง ซึ่งเป็นการเจริญเติบโตของเศรษฐกิจที่อยู่บนหลักการใช้ การรักษาและการฟื้นฟูฐานทรัพยากรธรรมชาติอย่างยั่งยืน ไม่ใช่ทรัพยากรธรรมชาติจนเกินพอดี ไม่สร้างมลภาวะต่อสิ่งแวดล้อมจนเกินความสามารถในการรองรับและเยียวยาของระบบนิเวศ การผลิตและการบริโภคเป็นมิตรกับสิ่งแวดล้อม และสอดคล้องกับเป้าหมายการพัฒนาที่ยั่งยืน ทรัพยากรธรรมชาติมีความอุดมสมบูรณ์มากขึ้นและสิ่งแวดล้อม มีคุณภาพดีขึ้น คนมีความรับผิดชอบต่อสังคม มีความเอื้ออาทร เสียสละเพื่อผลประโยชน์ส่วนรวม รัฐบาล มีนโยบายที่มุ่งประโยชน์ส่วนรวมอย่างยั่งยืน และให้ความสำคัญกับการมีส่วนร่วมของประชาชน และทุกภาคส่วนในสังคมยึดถือและปฏิบัติตามหลักปรัชญาของเศรษฐกิจพอเพียงเพื่อการพัฒนาอย่างสมดุล มีเสถียรภาพ และยั่งยืน

ประเด็นยุทธศาสตร์ชาติ

เพื่อให้ประเทศไทยสามารถยกระดับการพัฒนาให้บรรลุตามวิสัยทัศน์ “ประเทศไทยมีความมั่นคง มั่งคั่ง ยั่งยืน เป็นประเทศพัฒนาแล้ว ด้วยการพัฒนาตามหลักปรัชญาของเศรษฐกิจพอเพียง” และเป้าหมาย การพัฒนาประเทศข้างต้น จึงจำเป็นต้องกำหนดยุทธศาสตร์การพัฒนาประเทศระยะยาวที่จะทำให้ประเทศไทยมีความมั่นคงในเอกราชและอธิปไตย มีภูมิคุ้มกันต่อการเปลี่ยนแปลงจากปัจจัยภายในและภายนอกประเทศ ในทุกมิติทุกรูปแบบและทุกระดับ ภาคเกษตรกรรม ภาคอุตสาหกรรม และภาคบริการของประเทศได้รับการ พัฒนายกระดับไปสู่การใช้เทคโนโลยีและนวัตกรรมในการสร้างมูลค่าเพิ่ม และพัฒนาเทคโนโลยีที่สำคัญในการ ขับเคลื่อนเศรษฐกิจใหม่ที่จะสร้างและเพิ่มศักยภาพในการแข่งขันของประเทศ เพื่อยกระดับฐานรายได้ของ ประชาชนในภาพรวมและกระจายผลประโยชน์ไปสู่ภาคส่วนต่าง ๆ ได้อย่างเหมาะสม คนไทยได้รับการ พัฒนา ให้เป็นคนดี เก่ง มีวินัย คำนึงถึงผลประโยชน์ส่วนรวม และมีศักยภาพในการคิด วิเคราะห์ สามารถ “รู้ รับ ปรับใช้” เทคโนโลยีใหม่ได้อย่างต่อเนื่อง สามารถเข้าถึงบริการพื้นฐาน ระบบ สวัสดิการ และกระบวนการยุติธรรม ได้อย่างเท่าเทียมกัน โดยไม่มีใครถูกทิ้งไว้ข้างหลัง

การพัฒนาประเทศในช่วงระยะเวลาของยุทธศาสตร์ชาติ จะมุ่งเน้นการสร้างสมดุลระหว่างการ พัฒนา ความมั่นคง เศรษฐกิจ สังคม และสิ่งแวดล้อม โดยการมีส่วนร่วมของทุกภาคส่วนในรูปแบบ “ประชารัฐ” โดยประกอบด้วย ๖ ยุทธศาสตร์ ได้แก่ ยุทธศาสตร์ชาติด้านความมั่นคง ยุทธศาสตร์ชาติด้านการสร้าง ความสามารถในการแข่งขัน ยุทธศาสตร์ชาติด้านการพัฒนาและเสริมสร้างศักยภาพทรัพยากร มนุษย์ ยุทธศาสตร์ชาติด้านการสร้างโอกาสและความเสมอภาคทางสังคม ยุทธศาสตร์ชาติด้านการสร้างการ เติบโตบนคุณภาพชีวิต ที่เป็นมิตรต่อสิ่งแวดล้อม และยุทธศาสตร์ชาติด้านการปรับสมดุลและพัฒนาระบบ การบริหารจัดการภาครัฐ โดยแต่ละยุทธศาสตร์มีเป้าหมายและประเด็นการพัฒนา ดังนี้

ยุทธศาสตร์ที่ ๑ ด้านความมั่นคง มี ๗ แนวทาง ดังนี้

๑. เสริมสร้างความมั่นคงของสถาบันหลักและการปกครองระบอบประชาธิปไตยอันมีพระมหากษัตริย์ทรงเป็นประมุข

๒. ปฏิรูปกลไกการบริหารประเทศและพัฒนาความมั่นคงทางการเมือง ขจัดคอร์รัปชัน สร้างความเชื่อมั่นในกระบวนการยุติธรรม

๓. การรักษาความมั่นคงภายในและความสงบเรียบร้อยภายใน ตลอดจนการบริหารจัดการความมั่นคงชายแดนและชายฝั่งทะเล

๔. การพัฒนาระบบ กลไก มาตรการและความร่วมมือระหว่างประเทศทุกระดับและรักษาคุณภาพความสัมพันธ์กับประเทศมหาอำนาจ เพื่อป้องกันและแก้ไขปัญหาคความมั่นคงรูปแบบใหม่

๕. การพัฒนาเสริมสร้างศักยภาพการป้องกันภัยคุกคามภายในประเทศ การรักษาความสงบเรียบร้อยภายในประเทศ สร้างความร่วมมือกับประเทศเพื่อนบ้านและมิตรประเทศ

๖. การพัฒนาระบบการเตรียมความพร้อมแห่งชาติและระบบบริหารจัดการภัยพิบัติ รักษาความมั่นคงของฐานทรัพยากรธรรมชาติสิ่งแวดล้อม

๗. การปรับกระบวนการทำงานของกลไกที่เกี่ยวข้องจากแนวตั้งสู่แนวระนาบมากขึ้น

ยุทธศาสตร์ที่ ๒ ด้านการสร้างความสามารถในการแข่งขัน มี ๖ แนวทาง ดังนี้

๑. การพัฒนาสมรรถนะทางเศรษฐกิจ ส่งเสริมการค้า การลงทุน พัฒนาสู่ชาติการค้า

๒. พัฒนาภาคการผลิตและบริการ เสริมสร้างฐานการผลิตเข้มแข็ง ยั่งยืนและส่งเสริมเกษตรกรรายย่อยสู่เกษตรยั่งยืน เป็นมิตรกับสิ่งแวดล้อม

๓. การพัฒนาผู้ประกอบการและเศรษฐกิจชุมชน พัฒนาทักษะผู้ประกอบการ ยกกระดับผลิตภาพแรงงานและพัฒนา SMES สู่อสากล

๔. การพัฒนาพื้นที่เศรษฐกิจพิเศษและเมืองพัฒนาเขตเศรษฐกิจพิเศษชายแดนและพัฒนาระบบเมืองศูนย์กลางความเจริญ

๕. การลงทุนพัฒนาโครงสร้างพื้นฐาน ด้านการขนส่ง ความมั่นคงและพลังงานระบบเทคโนโลยีสารสนเทศและการวิจัยและพัฒนา

๖. การเชื่อมโยงกับภูมิภาคและเศรษฐกิจโลก สร้างความเป็นหุ้นส่วนการพัฒนากับนานาชาติ ส่งเสริมให้ไทยเป็นฐานของการประกอบธุรกิจ ฯลฯ

ยุทธศาสตร์ที่ ๓ ด้านการพัฒนาและเสริมสร้างศักยภาพคน มี ๕ แนวทาง ดังนี้

๑. พัฒนาศักยภาพคนตลอดช่วงชีวิต

๒. การยกระดับการศึกษาและการเรียนรู้ให้มีคุณภาพเท่าเทียมและทั่วถึง

๓. ปลูกฝังระเบียบ วินัย คุณธรรม จริยธรรม ค่านิยมที่พึงประสงค์

๔. การสร้างเสริมให้คนมีสุขภาวะที่ดี

๕. การสร้างความอยู่ดีมีสุขของครอบครัวไทย

ยุทธศาสตร์ที่ ๔ ด้านการสร้างโอกาสความเสมอภาคและเท่าเทียมกันทางสังคม มี ๕
แนวทาง ดังนี้

๑. สร้างความมั่นคงและการลดความเหลื่อมล้ำทางเศรษฐกิจและสังคม
๒. พัฒนาระบบบริการและระบบบริหารจัดการสุขภาพ
๓. มีสภาพแวดล้อมและนวัตกรรมที่เอื้อต่อการดำรงชีวิตในสังคมสูงวัย
๔. สร้างความเข้มแข็งของสถาบันทางสังคม ทunesทางวัฒนธรรมและความเข้มแข็งของชุมชน
๕. พัฒนาการสื่อสารมวลชนให้เป็นกลไกในการสนับสนุนการพัฒนา

ยุทธศาสตร์ที่ ๕ ด้านการสร้างการเติบโตบนคุณภาพชีวิตที่เป็นมิตรกับสิ่งแวดล้อม มี ๖
แนวทาง ดังนี้

๑. จัดระบบอนุรักษ์ ฟื้นฟูและป้องกันการทำลายทรัพยากรธรรมชาติ
๒. วางระบบบริหารจัดการน้ำให้มีประสิทธิภาพทั้ง ๒๕ กลุ่มน้ำ เน้นการปรับระบบการบริหารจัดการอุทกภัยอย่างบูรณาการ
๓. การพัฒนาและใช้พลังงานที่เป็นมิตรกับสิ่งแวดล้อม
๔. พัฒนาเมืองอุตสาหกรรมเชิงนิเวศและเมืองที่เป็นมิตรกับสิ่งแวดล้อม
๕. การร่วมลดปัญหาโลกร้อนและปรับตัวให้พร้อมกับการเปลี่ยนแปลงสภาพภูมิอากาศ
๖. การใช้เครื่องมือทางเศรษฐศาสตร์และนโยบายการคลังเพื่อสิ่งแวดล้อม

ยุทธศาสตร์ที่ ๖ ด้านการปรับสมดุลและพัฒนาระบบการบริหารจัดการภาครัฐ มี ๗ แนวทาง
ดังนี้

๑. การปรับโครงสร้าง บทบาท ภารกิจของหน่วยงานภาครัฐให้มีขนาดที่เหมาะสม
๒. การวางระบบบริหารราชการแบบบูรณาการ
๓. การพัฒนาระบบบริหารจัดการกำลังคนและพัฒนาบุคลากรภาครัฐ
๔. การต่อต้านทุจริตและประพฤติมิชอบ
๕. การปรับปรุงกฎหมายและระเบียบต่าง ๆ ให้ทันสมัย เป็นธรรมและเป็นสากล
๖. พัฒนาระบบการให้บริการประชาชนของหน่วยงานภาครัฐ
๗. ปรับปรุงการบริหารจัดการรายได้และรายจ่ายของภาครัฐ

๑) หลักการสำคัญของแผนพัฒนาเศรษฐกิจและสังคมแห่งชาติฉบับที่ ๑๒ (พ.ศ. ๒๕๖๐ - ๒๕๖๔)

การพัฒนาประเทศในระยะของแผนพัฒนาฯ ฉบับที่ ๑๒ จะมุ่งบรรลุเป้าหมายในระยะ ๕ ปี ที่จะสามารถต่อยอดในระยะต่อไป เพื่อให้บรรลุเป้าหมายการพัฒนาระยะยาวตามยุทธศาสตร์ชาติ ๒๐ ปี โดยมีหลักการสำคัญของแผนพัฒนาฯ ดังนี้

ว่าด้วยการจัดทำยุทธศาสตร์ชาติ และต่อมาได้มีการตราพระราชบัญญัติการจัดทำยุทธศาสตร์ชาติ พ.ศ. ๒๕๖๐ โดยกำหนดให้มีการแต่งตั้งคณะกรรมการยุทธศาสตร์ชาติ เพื่อรับผิดชอบในการจัดทำร่างยุทธศาสตร์ชาติ และต่อมาได้มีพระราชโองการโปรดเกล้าฯ ให้ใช้ยุทธศาสตร์ชาติ (พ.ศ. ๒๕๖๑ - ๒๕๘๐) และประกาศลงในราชกิจจานุเบกษา เล่ม ๑๓๕ ตอนที่ ๘๒ ก ประกาศ เรื่อง ยุทธศาสตร์ชาติ (พ.ศ. ๒๕๖๑ - ๒๕๘๐) เมื่อวันที่ ๑๓ ตุลาคม พ.ศ. ๒๕๖๑

ดังนั้น เพื่อให้เป็นไปตามมาตรา ๑๐ แห่งพระราชบัญญัติการจัดทำยุทธศาสตร์ชาติ พ.ศ.๒๕๖๐ เมื่อมี พระบรมราชโองการประกาศใช้ยุทธศาสตร์ชาติแล้ว ให้คณะกรรมการจัดทำยุทธศาสตร์ชาติแต่ละด้าน จัดทำ แผนแม่บทเพื่อบรรลุเป้าหมายตามที่กำหนดไว้ในยุทธศาสตร์ชาติเสนอต่อคณะกรรมการยุทธศาสตร์ชาติ พิจารณาให้ความเห็นชอบ และเสนอต่อคณะรัฐมนตรีให้ความเห็นชอบและประกาศในราชกิจจานุเบกษา ระยะ แผนพัฒนาฯ จึงกำหนดวัตถุประสงค์และเป้าหมายรวมของการพัฒนาได้ ดังนี้

ยุทธศาสตร์พัฒนาประเทศ มีทั้งหมด ๑๐ ยุทธศาสตร์ ดังนี้

๑. **ยึด “หลักปรัชญาของเศรษฐกิจพอเพียง”** ต่อเนื่องมาตั้งแต่แผนพัฒนาฯ ฉบับที่ ๙ เพื่อให้เกิดบูรณาการการพัฒนาในทุกมิติอย่างสมเหตุสมผลมีความพอประมาณและมีระบบภูมิคุ้มกันและ การบริหารจัดการความเสี่ยงที่ดี ซึ่งเป็นเงื่อนไขจำเป็นสำหรับการพัฒนาที่ยั่งยืน โดยมุ่งเน้นการพัฒนาดคน ให้มีความเป็นคนที่สมบูรณ์สังคมไทยเป็นสังคมคุณภาพสร้างโอกาสและมีที่ยืนให้กับทุกคนในสังคมได้ดำเนิน ชีวิตที่ดีมีความสุขและอยู่ร่วมกันอย่างสมานฉันท์ ในขณะที่ระบบเศรษฐกิจของประเทศก็เจริญเติบโตอย่าง ต่อเนื่อง มีคุณภาพและมีเสถียรภาพการกระจายความมั่งคั่งอย่างทั่วถึงและเป็นธรรม เป็นการเติบโตที่เป็น มิตรกับสิ่งแวดล้อมรักษาความหลากหลายทางชีวภาพชุมชนวิถีชีวิตค่านิยมประเพณีและวัฒนธรรม

๒. **ยึด “คนเป็นศูนย์กลางการพัฒนา”** มุ่งสร้างคุณภาพชีวิตและสุขภาวะที่ดีสำหรับคนไทย พัฒนาดคนให้มีความเป็นคนที่สมบูรณ์มีวินัยใฝ่รู้มีความรู้มีทักษะมีความคิดสร้างสรรค์มีทัศนคติที่ดี รับผิดชอบต่อสังคม มีจริยธรรมและคุณธรรมพัฒนาคนทุกช่วงวัยและเตรียมความพร้อมเข้าสู่สังคมผู้สูงอายุ อย่างมีคุณภาพ รวมถึงการสร้างคนให้ใช้ประโยชน์และอยู่กับสิ่งแวดล้อมอย่างเกื้อกูล อนุรักษ์ฟื้นฟูใช้ประโยชน์ ทรัพยากรธรรมชาติและสิ่งแวดล้อมอย่างเหมาะสม

๓. **ยึด “วิสัยทัศน์ภายใต้ยุทธศาสตร์ชาติ ๒๐ ปี”** มาเป็นกรอบของวิสัยทัศน์ประเทศไทยใน แผนพัฒนาฯ ฉบับที่ ๑๒ วิสัยทัศน์ “ประเทศไทยมีความมั่นคงมั่งคั่งยั่งยืนเป็นประเทศพัฒนาแล้วด้วยการพัฒนา ตามหลักปรัชญาของเศรษฐกิจพอเพียง” หรือเป็นคติพจน์ประจำชาติว่า “มั่นคง มั่งคั่ง ยั่งยืน” โดยที่วิสัยทัศน์ ดังกล่าวสนองต่อผลประโยชน์แห่งชาติ ได้แก่ การมีเอกราชอธิปไตยและบูรณาภาพแห่งเขตอำนาจรัฐ การดำรงอยู่อย่างมั่นคงยั่งยืนของสถาบันหลักของชาติ การดำรงอยู่อย่างมั่นคงของชาติและประชาชน จากภัยคุกคามทุกรูปแบบ การอยู่ร่วมกันในชาติอย่างสันติสุขเป็นปึกแผ่นมีความมั่นคงทางสังคมท่ามกลาง พหุสังคมและการมีเกียรติและศักดิ์ศรีของความเป็นมนุษย์ความเจริญเติบโตของชาติความเป็นธรรมและความ อยู่ดีมีสุขของประชาชนความยั่งยืนของฐานทรัพยากรธรรมชาติสิ่งแวดล้อมความมั่นคงทางพลังงานอาหารและ น้ำความสามารถในการรักษาผลประโยชน์ของชาติภายใต้การเปลี่ยนแปลงของสภาวะแวดล้อมระหว่าง ประเทศและการอยู่ร่วมกันอย่างสันติประสานสอดคล้องกันด้านความมั่นคงในประชาคมอาเซียนและประชาคม โลกอย่างมีเกียรติและศักดิ์ศรีประเทศไทย ไม่เป็นภาระของโลกและสามารถเกื้อกูลประเทศที่มีศักยภาพทาง เศรษฐกิจด้อยกว่า

๔. **ยึด “เป้าหมายอนาคตประเทศไทย ปี ๒๕๗๙”** ที่เป็นเป้าหมายในยุทธศาสตร์ชาติ ๒๐ ปี มาเป็น กรอบในการกำหนดเป้าหมายที่จะบรรลุใน ๕ ปีแรกและเป้าหมายในระดับย่อยลงมาโดยที่เป้าหมายและ ตัวชี้วัดในด้านต่าง ๆ มีความสอดคล้องกับกรอบเป้าหมายที่ยั่งยืน (SDGs) ทั้งนี้เป้าหมายประเทศไทยใน

ปี ๒๕๗๙ ซึ่งเป็นยอมรับร่วมกันนั้นพิจารณาจากทั้งประเด็นหลักและลักษณะของการพัฒนาลักษณะฐานการผลิตและบริการสำคัญของประเทศลักษณะของคนไทยและสังคมไทยที่พึงปรารถนาและกลุ่มเป้าหมายในสังคมไทยโดยกำหนดไว้ ดังนี้

“เศรษฐกิจและสังคมไทยมีการพัฒนาอย่างมั่นคงและยั่งยืนบนฐานการพัฒนาที่ยั่งยืน สังคมไทยเป็นสังคมที่เป็นธรรมมีความเหลื่อมล้ำน้อยคนไทยเป็นมนุษย์ที่สมบูรณ์เป็นพลเมืองที่มีวินัยตื่นรู้และเรียนรู้ได้ด้วยตนเองตลอดชีวิตมีความรู้มีทักษะและทัศนคติที่เป็นค่านิยมที่ดีมีสุขภาพร่างกายและจิตใจที่สมบูรณ์มีความเจริญเติบโตทางจิตวิญญาณมีจิตสาธารณะและทำประโยชน์ต่อส่วนรวมมีความเป็นพลเมืองไทยพลเมืองอาเซียนและพลเมืองโลกประเทศไทยมีบทบาทที่สำคัญในเวทีนานาชาติระบบเศรษฐกิจตั้งอยู่บนฐานของการใช้นวัตกรรมดิจิทัลสามารถแข่งขันในการผลิตได้และค้าขายเป็นมีความเป็นสังคมประกอบการมีฐานการผลิตและบริการที่มีคุณภาพและรูปแบบที่โดดเด่นเป็นที่ต้องการในตลาดโลกเป็นฐานการผลิตและบริการที่สำคัญ เช่น การให้บริการคุณภาพทั้งด้านการเงิน ระบบโลจิสติกส์ บริการด้านสุขภาพและท่องเที่ยวคุณภาพ เป็นครัวโลกของอาหารคุณภาพและปลอดภัย เป็นฐานอุตสาหกรรมและบริการอัจฉริยะที่เป็นอุตสาหกรรมแห่งอนาคตที่ใช้นวัตกรรมทุนมนุษย์ทักษะสูงและเทคโนโลยีอัจฉริยะมาต่อยอดฐานการผลิตและบริการที่มีศักยภาพในปัจจุบันและพัฒนาฐานการผลิตและบริการใหม่ ๆ เพื่อนำประเทศไทยไปสู่การมีระบบเศรษฐกิจสังคมและประชาชนที่มีความเป็นอัจฉริยะ”

๕. ยึด “หลักการเจริญเติบโตทางเศรษฐกิจที่ลดความเหลื่อมล้ำและขับเคลื่อนการเจริญเติบโตจากการเพิ่มผลิตภาพการผลิตบนฐานของการใช้ภูมิปัญญาและนวัตกรรม” แผนพัฒนาฉบับที่ ๑๒ มุ่งเน้นการสร้างความสำเร็จเติบโตทางเศรษฐกิจที่มีความครอบคลุมทั่วถึงเพื่อเพิ่มขยายฐานกลุ่มประชากรชั้นกลางให้กว้างขึ้น โดยกำหนดเป้าหมายในการเพิ่มโอกาสทางเศรษฐกิจโอกาสทางสังคมและรายได้ของกลุ่มประชากรรายได้ต่ำสุด ร้อยละ ๔๐ ให้สูงขึ้น นอกจากนี้การเพิ่มผลิตภาพการผลิตบนฐานของการใช้ภูมิปัญญาและพัฒนานวัตกรรมนับเป็นหัวใจสำคัญในการขับเคลื่อนการพัฒนาในระยะต่อไป สำหรับทุกภาคส่วนในสังคมไทยโดยที่เส้นทางการพัฒนาที่มุ่งสู่การเป็นประเทศที่พัฒนาแล้วนั้นกำหนดเป้าหมายทั้งในด้านรายได้ความเป็นธรรมการลดความเหลื่อมล้ำและขยายฐานคนชั้นกลางการสร้างสังคมที่มีคุณภาพและมีธรรมาภิบาลและความเป็นมิตรต่อสิ่งแวดล้อม

๖. ยึด “หลักการนำไปสู่การปฏิบัติให้เกิดผลสัมฤทธิ์อย่างจริงจังใน ๕ ปีที่ต่อยอดไปสู่ผลสัมฤทธิ์ที่เป็นเป้าหมายระยะยาว” จากการพัฒนาที่เป็นกลไกเชื่อมต่อในลำดับแรกที่จะกำกับและส่งต่อแนวทาง การพัฒนาและเป้าหมายในยุทธศาสตร์ชาติ ๒๐ ปี ให้เกิดการปฏิบัติในทุกระดับและในแต่ละด้านอย่างสอดคล้องกันแผนพัฒนา ฉบับที่ ๑๒ จึงให้ความสำคัญกับการใช้กลไกประจักษ์ที่เป็นการรวมพลังขับเคลื่อนจากทั้งภาครัฐเอกชนและประชาชนและการกำหนดประเด็นบูรณาการของการพัฒนาที่มีลำดับความสำคัญสูงและได้กำหนดในระดับแผนงาน/โครงการ สำคัญที่จะตอบสนองต่อเป้าหมายการพัฒนาได้อย่างแท้จริง รวมทั้งการกำหนดเป้าหมายและตัวชี้วัดที่มีความครอบคลุมหลากหลายมิติมากกว่าในแผนพัฒนา ฉบับที่ผ่าน ๆ มาในการกำหนดเป้าหมายได้คำนึงถึงความสอดคล้องกับเป้าหมายระยะยาวของยุทธศาสตร์ชาติและการเป็นกรอบกำกับเป้าหมายและตัวชี้วัดในระดับย่อยลงมาที่จะต้องถูกส่งต่อและกำกับให้สามารถดำเนินการให้เกิดขึ้นอย่างมีผลสัมฤทธิ์ ภายใต้กรอบการจัดสรรงบประมาณการติดตาม

และประเมินผล การใช้จ่ายเงินงบประมาณแผ่นดินและการติดตามประเมินผลการปฏิบัติราชการ รวมทั้ง การพัฒนาระบบราชการที่สอดคล้องเป็นสาระเดียวกันหรือเสริมหนุนซึ่งกันและกันแผนพัฒนาฯ ฉบับที่ ๑๒ จึงกำหนดประเด็นบูรณาการเพื่อการพัฒนาเพื่อเป็นแนวทางสำคัญประกอบการจัดสรรงบประมาณแผ่นดิน รวบรวมและกำหนดแผนงาน/โครงการสำคัญในระดับปฏิบัติและกำหนดจุดเน้นในการพัฒนาเชิงพื้นที่ใน ระดับสาขาการผลิตและบริการและจังหวัดที่เป็นจุดยุทธศาสตร์สำคัญในด้านต่าง ๆ

วิสัยทัศน์ของกลุ่มแผนพัฒนาภาคเหนือตอนบน
ศูนย์กลางการท่องเที่ยว การค้า การลงทุนสู่สากล
บนพื้นฐานความโดดเด่นวัฒนธรรมล้านนา
สังคมน่าอยู่ สิ่งแวดล้อมยั่งยืน

พันธกิจ

๑. พัฒนาเพื่อยกระดับอุตสาหกรรมการท่องเที่ยวสู่สากล
๒. เพื่อเพิ่มขีดความสามารถการแข่งขันด้านการเกษตร การค้า และการลงทุน
๓. เชื่อมโยงอัตลักษณ์ทางวัฒนธรรมและภูมิปัญญาท้องถิ่นเพื่อสร้างมูลค่าเพื่อทางเศรษฐกิจ
๔. พัฒนาและอนุรักษ์ทรัพยากรธรรมชาติและสิ่งแวดล้อมเพื่อสนับสนุนการพัฒนาอย่างยั่งยืน
๕. พัฒนาและเชื่อมโยงระบบโครงสร้างพื้นฐาน และโลจิสติกส์เพื่อการท่องเที่ยว การค้า การลงทุน

ระหว่างภูมิภาค

ประเด็นยุทธศาสตร์ที่ ๑ สร้างคุณค่าและความโดดเด่นด้านอุตสาหกรรมการท่องเที่ยวและบริการ กลยุทธ์

๑. เสริมสร้างสมรรถบุคคลากรในระบบธุรกิจ
๒. พัฒนาการท่องเที่ยวให้มีความพร้อมและเชื่อมโยงในรูปแบบคลัสเตอร์
๓. พัฒนาศูนย์กลางในการให้บริการแก่ผู้ประกอบการ นักลงทุน ธุรกิจท่องเที่ยวในระดับนานาชาติ
๔. พัฒนาโครงสร้างพื้นฐานและโลจิสติกส์ทางการท่องเที่ยวรองรับการพัฒนา
๕. การสร้างมาตรฐานสินค้าและบริการ
๖. สร้างการรู้จักให้แก่กลุ่มลูกค้าเฉพาะกลุ่ม

ประเด็นยุทธศาสตร์ที่ ๒ ยกระดับ เชื่อมโยง สร้างเครือข่าย การค้า การลงทุนเพื่อเพิ่มศักยภาพในการ แข่งขัน

กลยุทธ์

๑. เสริมสร้างสมรรถนะบุคคลากรในระบบธุรกิจ
๒. พัฒนาโครงสร้างพื้นฐานรองรับการค้าการลงทุน
๓. เชื่อมโยงในระบบคลัสเตอร์
๔. พัฒนาโครงสร้างพื้นฐานและโลจิสติกส์การค้าการลงทุนและการค้าชายแดน
๕. สร้างมาตรฐานในสินค้า และในการด้านการบริการให้อยู่ในระดับสูง

๖. สร้างคุณค่าเพิ่มและคุณค่าใหม่โดยใช้นวัตกรรม
๗. ส่งเสริมการเจรจาการค้าและการลงทุนกับประเทศเพื่อนบ้าน
๘. ส่งเสริมประชาสัมพันธ์สินค้าและบริการ

**ประเด็นยุทธศาสตร์ที่ ๓ พัฒนาเกษตรมูลค่าเพิ่มสู่ตลาดทั้งในและต่างประเทศ
กลยุทธ์**

๑. เสริมสร้างสมรรถนะบุคคลากรในระบบธุรกิจ
๒. พัฒนาให้มีความพร้อม และมีความเชื่อมโยงในรูปแบบ คลัสเตอร์
๓. สร้างศูนย์ทดสอบและบริการผลิตภัณฑ์ทางการเกษตรและอาหารแบบเบ็ดเสร็จ
๔. พัฒนาโครงสร้างพื้นฐานและโลจิสติกส์ทางการเกษตร
๕. สร้างมาตรฐานผลิตภัณฑ์การเกษตรและอาหาร
๖. เพิ่มมูลค่าผลิตภัณฑ์ทางการเกษตรโดยใช้นวัตกรรมและเทคโนโลยี

**ประเด็นยุทธศาสตร์ ที่ ๔ อนุรักษ์ ฟื้นฟูทรัพยากรธรรมชาติและสิ่งแวดล้อมอย่างบูรณาการและมีส่วนร่วม
ร่วม ตอบสนองต่อการพัฒนาและใช้ประโยชน์อย่างยั่งยืนและเป็นธรรม**

กลยุทธ์

๑. ทรัพยากรธรรมชาติ ได้รับการอนุรักษ์และฟื้นฟูให้มีความสมบูรณ์ บนพื้นฐานการมีส่วนร่วมของภาคีเครือข่าย และการใช้ประโยชน์อย่างรู้คุณค่าที่ก่อให้เกิดความยั่งยืน
๒. สิ่งแวดล้อมมีคุณภาพที่ดีขึ้น หรืออยู่ในเกณฑ์มาตรฐาน เกื้อหนุนการพัฒนาอย่างยั่งยืน
๓. ความพร้อมในการปรับตัวและรับมือกับผลกระทบจากการเปลี่ยนแปลงสภาพภูมิอากาศและสาธารณภัย

วิสัยทัศน์ของจังหวัดลำปาง
“องค์กรปกครองส่วนท้องถิ่นจังหวัดลำปางเป็นองค์กรแห่งความสุข”

ประเด็นยุทธศาสตร์

ยุทธศาสตร์ที่ ๑ ด้านการพัฒนาโครงสร้างพื้นฐาน

แนวทางการพัฒนา

๑. ก่อสร้าง/ การปรับปรุง/การบำรุงรักษาถนน สะพาน และการบำรุงสายทางอื่น
๒. การพัฒนาด้านสาธารณูปโภคและสาธารณูปการ และแหล่งน้ำเพื่อการเกษตร
๓. การไฟฟ้าสาธารณะ
๔. การวางผังเมือง

ยุทธศาสตร์ที่ ๒ ด้านการอนุรักษ์ทรัพยากรธรรมชาติและสิ่งแวดล้อม

แนวทางการพัฒนา

๑. การสร้างจิตสำนึกและความตระหนักของประชาชนในการจัดการทรัพยากรธรรมชาติและสิ่งแวดล้อม
๒. การอนุรักษ์ การฟื้นฟู การเฝ้าระวัง และการป้องกัน/การรักษาทรัพยากรธรรมชาติและสิ่งแวดล้อม

ยุทธศาสตร์ที่ ๓ ด้านสังคม/ชุมชน

แนวทางการพัฒนา

๑. การพัฒนาคุณภาพชีวิตประชาชน
๒. การศึกษา
๓. การส่งเสริมการอนุรักษ์ศิลปวัฒนธรรม
๔. การป้องกันรักษาและส่งเสริมส่งเสริมสุขภาพอนามัยของประชาชน
๕. การส่งเสริมความเข้มแข็งของชุมชน

ยุทธศาสตร์ที่ ๔ ด้านการพัฒนาด้านเศรษฐกิจ

แนวทางการพัฒนา

๑. การส่งเสริมอาชีพและเพิ่มรายได้ให้แก่ประชาชน
๒. การส่งเสริมการตลาดและการใช้สินค้าท้องถิ่น
๓. การส่งเสริมการท่องเที่ยว

ยุทธศาสตร์ที่ ๕ ด้านการเมือง การบริหาร

แนวทางการพัฒนา

๑. การพัฒนาบุคลากรท้องถิ่น
๒. การพัฒนาเครื่องมือ เครื่องใช้ และสถานที่ปฏิบัติงาน
๓. การพัฒนาเทคโนโลยีและสารสนเทศ

๓.๒ ยุทธศาสตร์ขององค์กรปกครองส่วนท้องถิ่น

การวางแผนเป็นการพิจารณาและกำหนดแนวทางปฏิบัติงานให้บรรลุเป้าหมายที่ปรารถนา เปรียบเสมือนเป็นสะพานเชื่อมโยงปัจจุบันและอนาคต เป็นการคาดการณ์สิ่งที่ยังไม่เกิดขึ้น การวางแผนจึงมีความเกี่ยวข้องกับการคาดการณ์ต่างๆ ในอนาคตและตัดสินใจเลือกแนวทางปฏิบัติที่ดีที่สุดโดยผ่านกระบวนการคิดก่อนทำฉะนั้น จึงกล่าวได้ว่าการวางแผน คือความพยายามที่เป็นระบบเพื่อตัดสินใจเลือกแนวทางปฏิบัติที่ดีที่สุดสำหรับอนาคต เพื่อให้บรรลุผลที่ปรารถนา

องค์การบริหารส่วนตำบลแม่วะ จึงจำเป็นต้องมีการวางแผนเพื่อใช้เป็นกรอบทิศทางในการพัฒนา โดยกำหนดให้สอดคล้องกับแผนพัฒนาระดับต่างๆ ได้แก่ แผนพัฒนาชาติ ๒๐ ปี แผนพัฒนาเศรษฐกิจและสังคมแห่งชาติ ซึ่งเป็นแผนระดับชาติ แผนพัฒนาภาคเหนือ แผนพัฒนากลุ่มจังหวัด

๓.๒.๑ วิสัยทัศน์

“น้ำตกหล่อเลี้ยง พูเฟื่องเศรษฐกิจ
ทุกชีวิต อยู่ดี กินดี พัฒนาสู่การเป็นเมืองน่าอยู่
ด้วยการบริหารจัดการที่ดี และความร่วมมือจากทุกภาคส่วน
น้อมนำปรัชญาเศรษฐกิจพอเพียง”

๓.๒.๓ เป้าประสงค์

- ๑) การบริหารจัดการมีประสิทธิภาพตามหลักธรรมาภิบาล
- ๒) มีระบบโครงสร้างพื้นฐานที่สะดวกครบถ้วน
- ๓) ส่งเสริมการพัฒนาด้านเศรษฐกิจการมีรายได้ มีงานทำและสวัสดิการที่ดีขึ้น
- ๔) ส่งเสริมการศึกษา กีฬา อนุรักษ์ศาสนา ศิลปวัฒนธรรม ประเพณีภูมิปัญญาชาวบ้าน
- ๕) สร้างความเข้มแข็งของชุมชน สาธารณสุขและสิ่งแวดล้อม

๓.๒.๔ ตัวชี้วัด

ร้อยละของความสำเร็จของเป้าหมาย/ผลผลิตโครงการ

๓.๒.๕ ค่าเป้าหมาย

ค่าที่แสดงความก้าวหน้าของเป้าหมาย

ยุทธศาสตร์ที่ ๑ ด้านโครงสร้างพื้นฐาน

๑. พัฒนาโครงสร้างพื้นฐาน ด้านคมนาคม ด้านไฟฟ้า ด้านประปา สะพาน และแหล่งน้ำเพื่อการเกษตร
๒. การพัฒนาด้านแหล่งน้ำเพื่อการสาธารณูปโภค และสาธารณูปการ เพื่อการประกอบอาชีพ และใช้ในชีวิตประจำวัน
๓. การไฟฟ้าสาธารณะ เพื่อให้ประชาชนได้รับการบริการสาธารณะด้านไฟฟ้าอย่างทั่วถึง
๔. การวางผังเมือง

ยุทธศาสตร์ที่ ๒ ด้านการอนุรักษ์ทรัพยากรธรรมชาติและสิ่งแวดล้อม

๑. การสร้างจิตสำนึก และความตระหนักในการจัดทรัพยากรธรรมชาติและสิ่งแวดล้อม
๒. การอนุรักษ์ การฟื้นฟู การเฝ้าระวังและการป้องกันรักษาทรัพยากรธรรมชาติและสิ่งแวดล้อม

ยุทธศาสตร์ที่ ๓ ด้านสังคม/ชุมชน

๑. ส่งเสริมและสนับสนุนการจัดสวัสดิการสังคม
๒. ส่งเสริมการศึกษา วัฒนธรรมภูมิปัญญาท้องถิ่น
๓. เสริมสร้างคุณภาพชีวิตประชาชนสู่สังคมน่าอยู่
๔. การป้องกันรักษาและส่งเสริมสุขภาพอนามัยของประชาชน
๕. การส่งเสริมความเข้มแข็งของชุมชน

ยุทธศาสตร์ที่ ๔ ด้านเศรษฐกิจ

๑. การส่งเสริมอาชีพและเพิ่มรายได้ให้แก่ประชาชน
๒. ส่งเสริมการตลาดและการใช้สินค้าท้องถิ่น
๓. ส่งเสริมการท่องเที่ยว

ยุทธศาสตร์ที่ ๕ ด้านการเมืองการบริหาร

๑. ผู้ปฏิบัติมีศักยภาพในการทำงาน
๒. การปรับปรุงเครื่องมือ เครื่องใช้ และสถานที่ปฏิบัติงาน

๓.๒.๗ จุดยืนทางยุทธศาสตร์

ด้วยองค์การบริหารส่วนตำบลแม่วะ ได้จัดทำแผนยุทธศาสตร์พัฒนาเพื่อเป็นการเตรียมการสำหรับการพัฒนาในอนาคต โดยได้ดำเนินการจัดทำให้สอดคล้องกับแผนพัฒนาอำเภอ แผนพัฒนาจังหวัด แผนพัฒนากลุ่มจังหวัด แผนพัฒนาชาติทั้งในด้านเนื้อหาสาระ กระบวนการ ขั้นตอนและระยะเวลา ดำเนินการ ตลอดทั้งแนวทางในการพัฒนาที่กำหนดไว้ให้สำเร็จลุล่วงบรรลุตามวัตถุประสงค์

ยุทธศาสตร์การพัฒนาขององค์การบริหารส่วนตำบลแม่หวะ
Strategy Map

วิสัยทัศน์
“นำตักถือเลี้ยง พูเพื่องเศรษฐกิจ
ทุกชีวิต อยู่ดี กินดี พัฒนาสู่การเป็นเมืองน่าอยู่
ด้วยการบริหารจัดการที่ดี และความร่วมมือนอกจากทุกภาคส่วน
น้อมนำปรัชญาเศรษฐกิจพอเพียง”

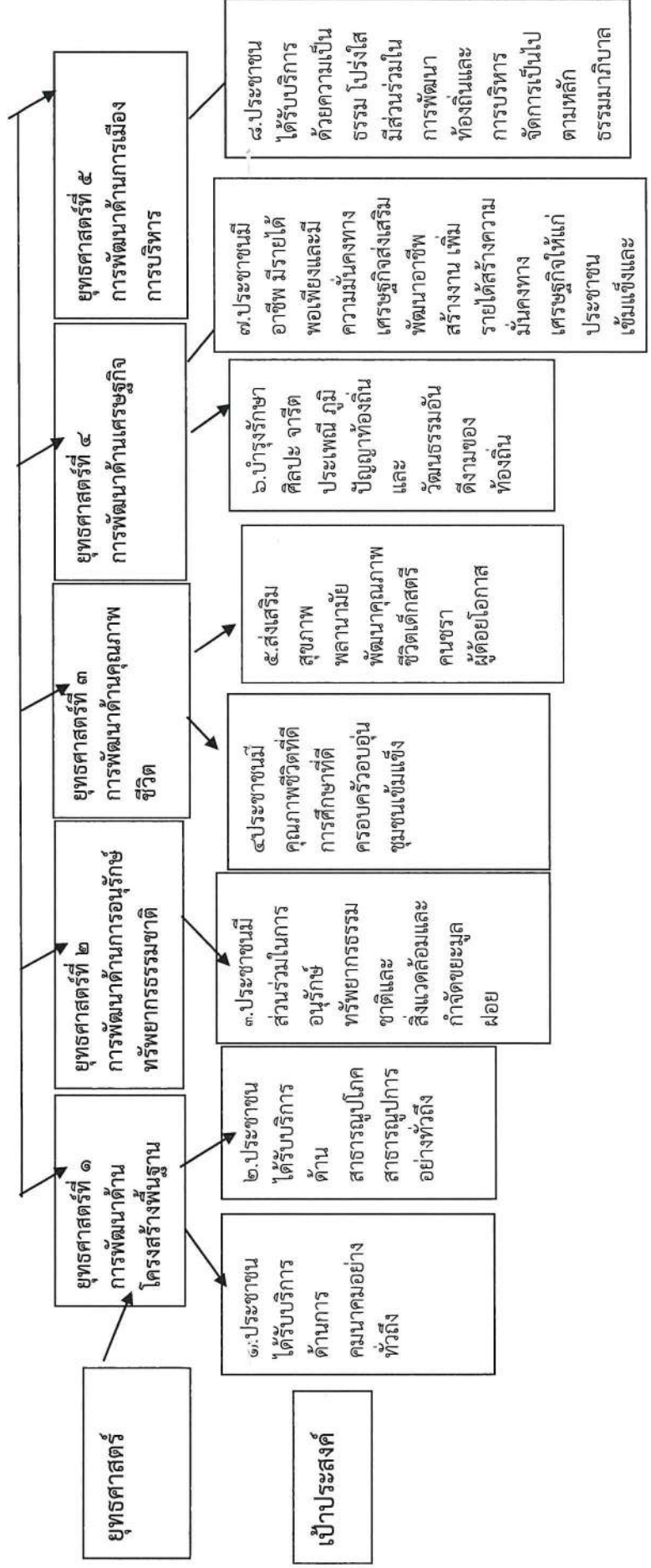

๓.๓ การวิเคราะห์เพื่อพัฒนาท้องถิ่น

๓.๓.๑ การวิเคราะห์กรอบการจัดทำยุทธศาสตร์ขององค์กรปกครองส่วนท้องถิ่น

ยุทธศาสตร์ที่ ๑ ด้านโครงสร้าง

พื้นฐาน

จุดแข็ง (Strength)	จุดอ่อน (Weakness)
๑.มีถนนในการคมนาคม การสัญจร ครอบคลุมทุกหมู่บ้าน ๒.มีไฟฟ้าใช้ทุกครัวเรือน ๓.มีทรัพยากรธรรมชาติที่สมบูรณ์ ๔. มีน้ำเพื่อการอุปโภค-บริโภค	๑.ถนนที่ใช้ในการสัญจร ส่วนมากเป็นถนนลูกรัง ๒.ถนนที่ใช้ในการสัญจรมีหลุมและฝุ่นละออง

โอกาส (Opportunity)	อุปสรรค (Threat)
๑.ประชาชนได้รับความสะดวก ในการสัญจรและการถ่ายเทสินค้า	๑.งบประมาณในงานซ่อมบำรุงมีไม่เพียงพอ

ยุทธศาสตร์ที่ ๒ ด้านการอนุรักษ์ทรัพยากรธรรมชาติและสิ่งแวดล้อม

จุดแข็ง (Strength)	จุดอ่อน (Weakness)
๑. การสร้างจิตสำนึกและความตระหนักในการจัดทรัพยากรธรรมชาติและสิ่งแวดล้อม	๑.ประชาชนขาดจิตสำนึกในการให้ความสำคัญของทรัพยากรธรรมชาติและสิ่งแวดล้อม ๑.๒ ขาดงบประมาณในการอนุรักษ์ ป้องกันและบำรุงรักษาสิ่งแวดล้อม

โอกาส (Opportunity)	อุปสรรค (Threat)
๑ มีสถานที่ท่องเที่ยวทางธรรมชาติหลายแห่ง	๑.งบประมาณในงานซ่อมบำรุงมีไม่เพียงพอ

ยุทธศาสตร์ที่ ๓ ด้านสังคม/ ชุมชน

จุดแข็ง (Strength)	จุดอ่อน (Weakness)
๑. การพัฒนาคุณภาพชีวิต เด็ก สตรี คนชรา ๒. การพัฒนาด้านการศึกษา ๓.การส่งเสริม ศิลปวัฒนธรรม ประเพณีท้องถิ่น	๑.ผู้สูงอายุ ผู้พิการ ผู้ด้อยโอกาส ถูกทอดทิ้ง ๒.ขาดบุคลากรทางด้านการศึกษา ๓.เยาวชนขาดจิตสำนึกในการรักษาวัฒนธรรมท้องถิ่น

โอกาส (Opportunity)	อุปสรรค (Threat)
๑.มีการส่งเสริมหลายๆด้าน	๑ กฎระเบียบในการเบิกจ่ายงบประมาณ ไม่ครอบคลุม

- ยุทธศาสตร์ที่ ๔ ด้านเศรษฐกิจ

จุดแข็ง (Strength)	จุดอ่อน (Weakness)
๑. การส่งเสริมอาชีพและเพิ่มรายได้ให้แก่ประชาชน	๑ ราษฎรส่วนใหญ่ไม่มีอาชีพเสริมหลังจากฤดูเก็บเกี่ยว ๒. กลุ่มขาดความเข้มแข็ง ๓. ไม่มีระบบประกันราคาสินค้าเกษตร

โอกาส (Opportunity)	อุปสรรค (Threat)
๑.สนับสนุนงบประมาณและวิทยาการเทคโนโลยีที่ทันสมัย	๑.ผลผลิตทางชาวบ้านทำมีราคาตกต่ำ

- ยุทธศาสตร์ที่ ๕ ด้านการเมือง กาบริหาร

จุดแข็ง (Strength)	จุดอ่อน (Weakness)
๑ การเมืองการบริหาร	๑ ขาดกระบวนการเรียนรู้ทางการเมือง ๒ ประชาชนไม่เข้าใจในการปกครองตามระบบประชาธิปไตย ๓ บุคลากรไม่เพียงพอในการปฏิบัติหน้าที่

โอกาส (Opportunity)	อุปสรรค (Threat)
๑.มีการจัดส่งบุคลากรเข้ารับการฝึกอบรมเป็นประจำ	๑.งบประมาณไม่เพียงพอในการทำงานที่เป็นระบบ

๓.๕ รายละเอียดยุทธศาสตร์

ความเชื่อมโยงยุทธศาสตร์จังหวัด	ยุทธศาสตร์อปท.ในเขตจังหวัด	ยุทธศาสตร์อปท.แม่และ	เป้าประสงค์	ตัวชี้วัดผลผลิต/โครงการ	ค่าเป้าหมาย				ความก้าวหน้าของเป้าหมาย	กลยุทธ์	ผลผลิต/โครงการ	หน่วยงานรับผิดชอบหลัก	หน่วยงานสนับสนุน
					๖๖	๖๗	๖๘	๖๙					
ยุทธศาสตร์จังหวัดที่ ๑ การพัฒนาสร้างคุณค่าและความโดดเด่นด้านอุตสาหกรรม	ยุทธศาสตร์ที่ ๑ ด้านโครงสร้างพื้นฐาน	ยุทธศาสตร์ที่ ๑ ด้านโครงสร้างพื้นฐาน	ประชาชนได้รับบริการด้านคมนาคมอย่างทั่วถึง	ร้อยละที่ประชาชนมีความพึงพอใจ	๒๐	๔๐	๖๐	๘๐	๑๐๐	ปีละ ๒๐ โครงการ	๑.ผู้ปฏิบัติมีศักยภาพในการทำงาน ๒.ประชาชนเข้าใจในภารกิจขององค์กร	สำนักงานสถิติ	

ส่วนที่ ๓ การนำแผนพัฒนาท้องถิ่นไปสู่การปฏิบัติ

๑. ยุทธศาสตร์การพัฒนาและแผนงาน

ที่	ยุทธศาสตร์	ด้าน	แผนงาน	หน่วยงานรับผิดชอบหลัก	หน่วยงานสนับสนุน
๑	การพัฒนาด้านโครงสร้างพื้นฐาน	ด้านบริการชุมชนและสังคม	อุตสาหกรรมและการโยธา	กองช่าง	สำนักปลัด
๒	การพัฒนาด้านการอนุรักษ์ทรัพยากรธรรมชาติและสิ่งแวดล้อม	ด้านการเศรษฐกิจ	อุตสาหกรรมและการโยธา	กองช่าง	สำนักปลัด
๓	การพัฒนาด้านสังคม/ชุมชน	ด้านการเศรษฐกิจ	แผนงานการเกษตร	สำนักปลัด	กองช่าง
๓		ด้านบริการชุมชนและสังคม	การศึกษา	สำนักปลัด	สำนักปลัด
			สาธารณสุข	สำนักปลัด	สำนักปลัด
			สังคมสงเคราะห์	สำนักปลัด	สำนักปลัด
			สร้างความเข้มแข็งของชุมชน	สำนักปลัด	สำนักปลัด
			การศาสนาวัฒนธรรมและนันทนาการ	สำนักปลัด	สำนักปลัด
๔	การพัฒนาด้านเศรษฐกิจ	ด้านการเศรษฐกิจ	การรักษาความสงบภายใน	สำนักปลัด	สำนักปลัด
๕	ด้านการเมือง การบริหาร	ด้านบริหารทั่วไป	บริหารทั่วไป	สำนักปลัด	สำนักปลัด
			งบกลาง	สำนักปลัด	สำนักปลัด

ส่วนที่ ๔

การติดตามและประเมินผล

๔.๑ การติดตามและประเมินผลยุทธศาสตร์และโครงการ

๑. กรอบและแนวทางในการติดตามและประเมินผล

๑.๑. กำหนดกรอบและแนวทางในการติดตามและประเมินผล สอดคล้องกับระเบียบกระทรวงมหาดไทยว่าด้วยการจัดทำแผนพัฒนาขององค์กรปกครองส่วนท้องถิ่น พ.ศ. ๒๕๔๘ ข้อ ๒๙

๑.๒. กำหนดกรอบเวลาความสอดคล้องความเพียงพอ ประสิทธิภาพ ประสิทธิผล ผลลัพธ์และผลิิต การประเมิน ผลกระทบการประเมินผลกระบวนการ เป็นต้น

๑.๓. กำหนดแนวทางการวิเคราะห์สภาพแวดล้อมการติดตามและประเมินผลมีความจำเป็นที่จะต้องวิเคราะห์สภาพแวดล้อมของท้องถิ่น ทั้งในระดับหมู่บ้าน/ชุมชน ตำบล และอาจรวมถึงอำเภอและจังหวัดด้วย เพราะว่ามีหมู่บ้าน/ชุมชน/ตำบล/องค์กร/หน่วยงานต่างๆ

๒. ระเบียบ วิธีในการติดตามและประเมินผล

ระเบียบ วิธีในการติดตามและประเมินผล วิธีการติดตามและประเมินผล วิธีการในการติดตามและประเมินผล ยุทธศาสตร์ ซึ่งจะต้องกำหนดวิธีการติดตามและประเมินผลกำหนดช่วงเวลาในการติดตามและประเมินผล โดยมีองค์ประกอบที่สำคัญอย่างน้อย ๒ ประการ ดังนี้

๒.๑. ระเบียบในการติดตามและประเมินผลแผนพัฒนา ระเบียบวิธีในการติดตามและประเมินผลยุทธศาสตร์ การพัฒนา ควรมีองค์ประกอบใหญ่ๆ ที่สำคัญ ๓ ประการ คือ

๑) ผู้เข้าร่วมติดตามและประเมินผล อันได้แก่ คณะกรรมการติดตามและประเมินผลผู้รับผิดชอบแผนยุทธศาสตร์การพัฒนา ประชาชนในท้องถิ่น ผู้มีส่วนเกี่ยวข้อง และผู้มีส่วนได้เสีย ในท้องถิ่น

๒) เครื่องมือ อันได้แก่ เครื่องมือ อุปกรณ์ หรือสิ่งที่ใช้เป็นสื่อสำหรับการติดตามและประเมินผล

๓) กรรมวิธี อันได้แก่ วิธีการที่จะดำเนินการติดตามและประเมินผล จะต้องศึกษาเอกสารที่เกี่ยวข้องกับยุทธศาสตร์โครงการ ซึ่งเป็นการดูเอกสารหลักฐานต่างๆ ที่เกี่ยวข้องกับการพัฒนา

๒.๒. วิธีในการติดตามและประเมินผลแผนพัฒนา

๑) การออกแบบการติดตามและประเมินผล การออกแบบเพื่อการติดตามและประเมินผลแผนพัฒนามีเป้าหมายเพื่อ มุ่งตอบปัญหาการติดตามและประเมินผลได้อย่างตรงประเด็น

๒) วิธีการเก็บรวบรวมข้อมูลการติดตามและประเมินผลยุทธศาสตร์ โครงการพัฒนา โดยการสำรวจเป็นการรวบรวมข้อมูลจากบันทึกหรือทะเบียนที่มีผู้จัดทำไว้แล้ว

๓. กำหนดเครื่องมือที่ใช้ในการติดตามและประเมินผล

๓.๑. การทดสอบการการวัด วิธีการนี้จะทำการทดสอบและวัดผลเพื่อดูระดับการเปลี่ยนแปลง ซึ่งรวมถึงแบบทดสอบต่างๆ การประเมินการปฏิบัติงานและแนวทางการวัด

๓.๒. การสัมภาษณ์ อาจเป็นการสัมภาษณ์เดี่ยว หรือกลุ่มก็ได้ การสัมภาษณ์เป็นการยืนยันว่า ผู้มีส่วนเกี่ยวข้องผู้ได้รับผลกระทบมีความเกี่ยวข้องและได้รับผลกระทบในระดับใด คณะกรรมการติดตามและประเมินผล จะต้องกำหนดแนวทางการสัมภาษณ์ด้วย โดยทั่วไปการสัมภาษณ์ถูกแบ่งออกเป็น ๒ ประเภท คือการสัมภาษณ์แบบเป็นทางการหรือกึ่งทางการ และการสัมภาษณ์แบบไม่เป็นทางการ คล้ายกับการพูดสนทนา ไม่มีพิธีรีตอง ไม่เคร่งครัด

๓.๓. การสังเกต ใช้การสังเกตเพื่อเฝ้าดูว่ากำลังเกิดอะไรขึ้นกับการพัฒนาท้องถิ่น ต้องมีการบันทึกการสังเกตแนวทางในการสังเกตและกำหนดการดำเนินการสังเกต

๑) การสังเกตแบบมีส่วนร่วม เป็นวิธีการสังเกตที่คณะกรรมการติดตามและประเมินผลเข้าไปใช้ชีวิตร่วมกับบุคคล ชุมชน มีกิจกรรมร่วมกัน

๒) การสังเกตแบบไม่มีส่วนร่วม หรือการสังเกตโดยตรง เป็นการสังเกต บันทึกลักษณะทางกายภาพ โครงสร้างและความสัมพันธ์ของสมาชิกในสังคม หมู่บ้าน/ชุมชนนั้นๆ

๓.๔. การสำรวจ การสำรวจเพื่อประเมินความคิดเห็น การรับรู้ ทักษะคติ ความพึงพอใจ ความต้องการของ ยุทธศาสตร์คณะกรรมการติดตามและประเมินผลจะต้องมีการบันทึกการสำรวจ และทิศทางการสำรวจ

๓.๕. เอกสารการติดตามและประเมินผลยุทธศาสตร์ มีความจำเป็นอย่างยิ่งที่จะต้องใช้เอกสาร ซึ่งเป็น เอกสารที่เกี่ยวข้องกับยุทธศาสตร์ มีความจำเป็นอย่างยิ่งที่จะต้องใช้เอกสาร ซึ่งเกี่ยวข้องกับยุทธศาสตร์การพัฒนา ปัญหาและความต้องการของประชาชนในท้องถิ่น สาเหตุของปัญหา แนวทางการแก้ไขปัญหา ตลอดจนการกำหนด เป้าหมาย แนวทางการพัฒนา พันธกิจ และวิสัยทัศน์ขององค์กรปกครองส่วนท้องถิ่น

๔.๒ สรุปผลการพัฒนาท้องถิ่นในภาพรวม

โดยใช้รูปแบบเชิงพรรณนา ซึ่งสามารถแสดงได้ทั้งการอธิบายเชิงสถิติ รูปภาพ กราฟ ข้อมูลต่าง ๆ โดยการใช้ แบบสำหรับการติดตามและประเมินผลเชิงปริมาณและคุณภาพ

(๑) แบบตัวบ่งชี้การปฏิบัติงาน

(๒) แบบบัตรคะแนน (Scorecard Model) แบบบัตรคะแนน หรือ Scorecard Model ของ

(๓) แบบมุ่งวัดผลสัมฤทธิ์

(๔) แบบเชิงเหตุผล (Logical Model) ตัวแบบเชิงเหตุผล หรือ Logical Model

(๕) แบบวัดกระบวนการปฏิบัติงาน ระบบการวัดกระบวนการปฏิบัติงาน

(๖) แบบการประเมินโดยใช้วิธีการแก้ปัญหาหรือเรียนรู้จากปัญหาที่เกิดขึ้น

(๗) แบบการประเมินแบบมีส่วนร่วม

(๘) แบบการประเมินผลกระทบ

(๙) แบบการประเมินความเสี่ยง

(๑๐) แบบการประเมินตนเอง

(๑๑) แบบอื่น ๆ ที่องค์กรปกครองส่วนท้องถิ่นกำหนดขึ้น ทั้งนี้ต้องอยู่ภายใต้กรอบตามข้อ (๑) - (๑๐) หรือ

เป็นแบบผสมก็ได้

๔.๓ ข้อเสนอแนะในการจัดทำแผนพัฒนาท้องถิ่นในอนาคต

๕.๓.๑ ผลกระทบนำไปสู่ออนาคต

๕.๓.๒ ข้อเสนอแนะ ผลจากการพัฒนา

๒. บัญชีโครงการพัฒนาท้องถิ่น

บัญชีสรุปโครงการพัฒนาท้องถิ่น
แผนพัฒนาท้องถิ่น (พ.ศ. ๒๕๖๖ - ๒๕๗๐)
องค์การบริหารส่วนตำบลแม่วะ

ยุทธศาสตร์	ปี ๒๕๖๖		ปี ๒๕๖๗		ปี ๒๕๖๘		ปี ๒๕๖๙		ปี ๒๕๗๐		รวม ๕ ปี	
	จำนวนโครงการ	งบประมาณ (บาท)	จำนวนโครงการ	งบประมาณ (บาท)	จำนวนโครงการ	งบประมาณ (บาท)	จำนวนโครงการ	งบประมาณ (บาท)	จำนวนโครงการ	งบประมาณ (บาท)	จำนวนโครงการ	รวม
1) ยุทธศาสตร์ด้านโครงสร้างพื้นฐาน												
แผนงาน อุสาหกรรมและการโยธา	๓๐	๑๔,๖๓๒,๐๐๐	๓๖	๙,๔๒๑,๕๐๐	๒๗	๑๐,๘๘๙,๐๐๐	๓๖	๑๔,๘๘๗,๐๐๐	๒๘	๓๒,๘๘๕,๒๐๐	๑๕๗	๘๒,๖๗๔,๗๐๐
รวม	๓๐	๑๔,๖๓๒,๐๐๐	๓๖	๙,๔๒๑,๕๐๐	๒๗	๑๐,๘๘๙,๐๐๐	๓๖	๑๔,๘๘๗,๐๐๐	๒๘	๓๒,๘๘๕,๒๐๐	๑๕๗	๘๒,๖๗๔,๗๐๐
2) ยุทธศาสตร์ด้านสาธารณสุขทรัพยากรธรรมชาติและสิ่งแวดล้อม												
2.1 แผนงาน การเกษตร	๔	๒,๓๒๐,๐๐๐	๙	๒,๒๗๐,๐๐๐	๘	๑,๙๗๐,๐๐๐	๔	๑,๔๒๐,๐๐๐	๓	๑,๐๒๐,๐๐๐	๒๘	๙,๐๐๐,๐๐๐
รวม	๔	๒,๓๒๐,๐๐๐	๙	๒,๒๗๐,๐๐๐	๘	๑,๙๗๐,๐๐๐	๔	๑,๔๒๐,๐๐๐	๓	๑,๐๒๐,๐๐๐	๒๘	๙,๐๐๐,๐๐๐
3) ยุทธศาสตร์ด้านสังคม/ ชุมชน												
3.1 แผนงาน การศึกษา	๗	๒,๙๓๐,๐๐๐	๖	๒,๘๓๐,๐๐๐	๖	๒,๘๓๐,๐๐๐	๖	๒,๘๓๐,๐๐๐	๖	๒,๘๓๐,๐๐๐	๓๑	๑๔,๒๕๐,๐๐๐
3.2 แผนงาน สาธารณสุข	๙	๔๗๖,๐๐๐	๙	๔๗๖,๐๐๐	๑๒	๕๗๖,๐๐๐	๑๑	๕๒๖,๐๐๐	๑๑	๕๒๖,๐๐๐	๕๒	๒,๕๘๐,๐๐๐
3.3 แผนงาน สังคมสงเคราะห์	๑	๔๐,๐๐๐	๑	๔๐,๐๐๐	๑	๔๐,๐๐๐	๑	๔๐,๐๐๐	๑	๔๐,๐๐๐	๕	๒๐๐,๐๐๐
3.4 แผนงาน สร้างความเข้มแข็งของชุมชน	๑๒	๖๘๐,๐๐๐	๑๒	๖๘๐,๐๐๐	๑๒	๖๘๐,๐๐๐	๑๒	๖๘๐,๐๐๐	๑๓	๖๙๐,๐๐๐	๖๑	๓,๔๑๐,๐๐๐
3.5 แผนงาน การศาสนาวัฒนธรรมและนันทนาการ	๘	๘๕๓,๐๐๐	๗	๘๕๕,๐๐๐	๙	๕๐,๘๖๕,๐๐๐	๘	๕๐,๘๕๕,๐๐๐	๗	๘๕๕,๐๐๐	๓๙	๑๐๕,๒๕๓,๐๐๐
3.6 แผนงาน การรักษาความสงบภายใน	๘	๑,๐๘๐,๐๐๐	๘	๑,๐๘๐,๐๐๐	๘	๑,๐๘๐,๐๐๐	๘	๑,๐๘๐,๐๐๐	๘	๑,๐๘๐,๐๐๐	๔๐	๕,๔๐๐,๐๐๐
รวม	๔๕	๖,๐๕๙,๐๐๐	๔๓	๕,๙๕๑,๐๐๐	๔๘	๕๖,๐๗๑,๐๐๐	๔๖	๕๖,๐๐๑,๐๐๐	๔๖	๖,๐๑๑,๐๐๐	๒๒๘	๑๓๐,๐๕๓,๐๐๐

๒. บัญชีโครงการพัฒนาท้องถิ่น

บัญชีสรุปโครงการพัฒนาท้องถิ่น
แผนพัฒนาท้องถิ่น (พ.ศ. ๒๕๖๖ - ๒๕๗๐)
องค์การบริหารส่วนตำบลแม่วะ

ยุทธศาสตร์	ปี ๒๕๖๖		ปี ๒๕๖๗		ปี ๒๕๖๘		ปี ๒๕๖๙		ปี ๒๕๗๐		รวม ๕ ปี	
	จำนวนโครงการ	งบประมาณ (บาท)	จำนวนโครงการ	งบประมาณ (บาท)	จำนวนโครงการ	งบประมาณ (บาท)	จำนวนโครงการ	งบประมาณ (บาท)	จำนวนโครงการ	งบประมาณ (บาท)	จำนวนโครงการ	งบประมาณ (บาท)
4. ยุทธศาสตร์ ด้านการเศรษฐกิจ												
4.1 การพาณิชย์	๐	๐	๐	๐	๐	๐	๐	๐	๐	๐	๐	๐
รวม	๐	๐	๐	๐	๐	๐	๐	๐	๐	๐	๐	๐
5. ยุทธศาสตร์ ด้านการเมืองการบริหาร												
5.1 แผนงาน บริหารงานทั่วไป	๖	๕๓๕,๐๐๐	๖	๕๓๕,๐๐๐	๖	๕๓๕,๐๐๐	๖	๕๓๕,๐๐๐	๖	๕๓๕,๐๐๐	๓๐	๒,๖๗๕,๐๐๐
รวม	๖	๕๓๕,๐๐๐	๖	๕๓๕,๐๐๐	๖	๕๓๕,๐๐๐	๖	๕๓๕,๐๐๐	๖	๕๓๕,๐๐๐	๓๐	๒,๖๗๕,๐๐๐
รวมทั้ง 5 ยุทธศาสตร์	๘๕	๒๓,๕๕๖,๐๐๐	๘๕	๑๘,๓๗๗,๕๐๐	๘๙	๒๙,๕๓๕,๐๐๐	๙๒	๗๖,๘๕๓,๐๐๐	๘๓	๕๐,๔๖๑,๒๐๐	๔๔๓	๒๒๕,๔๖๒,๗๐๐

บัญชีสรุปโครงการพัฒนา ที่นำมาจากแผนพัฒนาหมู่บ้านและแผนชุมชน
องค์การบริหารส่วนตำบลแม่ว้า

	ปี ๒๕๖๖		ปี ๒๕๖๗		ปี ๒๕๖๘		ปี ๒๕๖๙		ปี ๒๕๗๐		รวม ๕ ปี	
	จำนวนโครงการ	งบประมาณ (บาท)	จำนวนโครงการ	งบประมาณ (บาท)	จำนวนโครงการ	งบประมาณ (บาท)	จำนวนโครงการ	งบประมาณ (บาท)	จำนวนโครงการ	งบประมาณ (บาท)	จำนวนโครงการ	รวม ๕ ปี
โครงการพัฒนาที่นำมา จากแผนพัฒนาหมู่บ้าน และแผนพัฒนาชุมชน	๑๙	๑๕,๔๔๔,๐๐๐	๒๑	๖,๐๕๕,๐๐๐	๑๕	๗,๘๘๑,๐๐๐	๒๐	๖,๔๒๐,๐๐๐	๒๒	๑๕,๘๕๘,๐๐๐	๙๗	๕๑,๖๕๘,๐๐๐
รวมทั้งสิ้น	๑๙	๑๕,๔๔๔,๐๐๐	๒๑	๖,๐๕๕,๐๐๐	๑๕	๗,๘๘๑,๐๐๐	๒๐	๖,๔๒๐,๐๐๐	๒๒	๑๕,๘๕๘,๐๐๐	๙๗	๕๑,๖๕๘,๐๐๐

รายละเอียดโครงการพัฒนา

แผนพัฒนาท้องถิ่น (พ.ศ. ๒๕๖๖ - ๒๕๗๐)

สำหรับ ที่นำมาจากแผนพัฒนาหมู่บ้านและแผนพัฒนาชุมชน

องค์การบริหารส่วนตำบลแม่วะ

- ก. ยุทธศาสตร์จังหวัดที่
 ข. ยุทธศาสตร์การพัฒนาขององค์กรปกครองส่วนท้องถิ่นในเขตจังหวัดลำปาง
 ๑. ยุทธศาสตร์ โครงสร้างพื้นฐาน
 ๑.๑ แผนงาน อุตสาหกรรมและการโยธา

ที่	โครงการ	วัตถุประสงค์	เป้าหมาย(ผลผลิตของโครงการ)	งบประมาณ					ตัวชี้วัด (KPI)	ผลที่คาดว่าจะได้รับ	หน่วยงานรับผิดชอบหลัก
				๒๕๖๖ (บาท)	๒๕๖๗ (บาท)	๒๕๖๘ (บาท)	๒๕๖๙ (บาท)	๒๕๗๐ (บาท)			
	หมู่ ๑										
๑	โครงการซ่อมแซมถนน จากบ้านนายเดช ไปถนนใหญ่	เพื่อให้ประชาชนสัญจรไปมาได้สะดวก	กว้าง ๔ เมตร ยาว ๒๓๖ เมตร หน้า ๐.๑๕ เมตร					๔๗๓,๐๐๐	ประชาชนมีความพึงพอใจ	ประชาชนเดินทางได้สะดวก	กองช่าง
๒	โครงการขยายถนนลูกรังอัดแน่นจากบ้านนายแสน ถึง บ้านนายสายันต์ ชินวูธ	เพื่อให้ประชาชนสัญจรไปมาได้สะดวก	กว้าง ๔ เมตร ยาว ๑๒๐ เมตร หน้า ๐.๒๐ เมตร	๒๐๐,๐๐๐					ประชาชนมีความพึงพอใจ	ประชาชนเดินทางได้สะดวก	กองช่าง
๓	โครงการก่อสร้างถนน คลส หน้าบ้านนายเดช เหลืออา	เพื่อก่อสร้างถนนที่ได้มาตรฐาน	กว้าง ๔ เมตร ยาว ๒๐๐ เมตร หน้า ๐.๑๕ เมตร	๓๕๐,๐๐๐					ประชาชนมีความพึงพอใจ	ประชาชนเดินทางได้สะดวก	กองช่าง
๔	โครงการก่อสร้างถนน คลส หน้าบ้านนายลิตชิด วงศ์คำ	เพื่อก่อสร้างถนนที่ได้มาตรฐาน	กว้าง ๔ เมตร ยาว ๑๐๐ เมตร					๑๗๕,๐๐๐	ประชาชนมีความพึงพอใจ	ประชาชนเดินทางได้สะดวก	กองช่าง
๕	โครงการย้ายเสาไฟฟ้า หมู่ที่ ๑	เพื่อการสัญจรที่ดีขึ้น	จำนวน ๓ ต้น			๒๐,๐๐๐			ประชาชนมีความพึงพอใจ	ประชาชนมีแสงสว่างทั่ว	กองช่าง
๖	โครงการก่อสร้างถนน คลส	เพื่อให้ประชาชนสัญจรไปมาได้สะดวก	กว้าง ๓ เมตร ยาว ๑๑๔ เมตร หน้า ๐.๑๕ เมตร	๑๘๐,๐๐๐					ประชาชนมีความพึงพอใจ	ประชาชนเดินทางได้สะดวก	กองช่าง

รายละเอียดโครงการพัฒนา

แผนพัฒนาท้องถิ่น (พ.ศ. ๒๕๖๖ - ๒๕๗๐)

สำหรับ ที่นำมาจากแผนพัฒนาหมู่บ้านและแผนพัฒนาชุมชน
องค์การบริหารส่วนตำบลแม่วะ

- ก. ยุทธศาสตร์จังหวัดที่
ข. ยุทธศาสตร์การพัฒนาขององค์กรปกครองส่วนท้องถิ่นในเขตจังหวัดลำปาง
๑. ยุทธศาสตร์ โครงสร้างพื้นฐาน
๑.๑ แผนงาน อุตสาหกรรมและการโยธา

ที่	โครงการ	วัตถุประสงค์	เป้าหมาย(ผลผลิตของโครงการ)	งบประมาณ					ตัวชี้วัด (KPI)	ผลที่คาดว่าจะได้รับ	หน่วยงานรับผิดชอบหลัก
				๒๕๖๖ (บาท)	๒๕๖๗ (บาท)	๒๕๖๘ (บาท)	๒๕๖๙ (บาท)	๒๕๗๐ (บาท)			
๗	โครงการสร้างระบบระบายน้ำจากบ้านนายจันทร์ ชินวูธ ถึงบ้านนายจำลอง มงแก้ว ถึงบ้านนายชัยวัฒน์ ปัญญาเสน	เพื่อการระบายน้ำที่ดีและไม่ท่วมขัง	ยาว ๒๒๐ เมตร	๒๕๖๖ (บาท)	๒๕๖๗ (บาท)	๒๕๖๘ (บาท)	๒๕๖๙ (บาท)	๒๕๗๐ (บาท)	ประชาชนมีความพึงพอใจ	น้ำไม่ท่วมขังและไหลสะดวก	กองช่าง
๘	โครงการเปลี่ยนผ้ารองน้ำจากร้านเจ้หน้อยไปถึงหน้าบ้านงอบ สายสุรินทร์	เพื่อการระบายน้ำที่ดีและไม่ท่วมขัง	กว้าง ๐.๕๐ ม. ยาว ๑๐๐ ม.	๒๐๐,๐๐๐					ประชาชนมีความพึงพอใจ	ประชาชนเดินทางได้สะดวก	กองช่าง
๙	โครงการก่อสร้างวางท่อระบายน้ำ คลล หมู่ ๑ พร้อมถมถนนคอนกรีต	เพื่อป้องกันน้ำท่วมขังในหมู่ ๑	ขนาด ศก ๑.๐๐ เมตร จำนวน ๖ ท่อน พร้อมเทคอนกรีต คลล กว้าง ๔ ม. ยาว ๒.๕๐ ม. หน้า ๐.๑๕ ม.	๓๔,๐๐๐					ประชาชนมีความพึงพอใจ	ประชาชนเดินทางได้สะดวก	กองช่าง
๑๐	โครงการถมลูกรังพร้อมวางท่อระบายน้ำข้างศาลาเอนกประสงค์ (หางน้ำ)	เพื่อการระบายน้ำที่ดีและไม่ท่วมขัง	กว้าง ๕ เมตร ยาว ๒๐ เมตร				๑๕๐,๐๐๐		ประชาชนมีความพึงพอใจ	น้ำไม่ท่วมขังและไหลสะดวก	กองช่าง
๑๑	โครงการก่อสร้างวางท่อระบายน้ำ คลล	เพื่อการระบายน้ำที่ดีและไม่ท่วมขัง	ยาว ๑๑๔ เมตร กว้าง ๐.๕๐ เมตร ลึก ๐.๓๐ เมตร					๒๑๐,๐๐๐	ประชาชนมีความพึงพอใจ	น้ำไม่ท่วมขังและไหลสะดวก	กองช่าง

รายละเอียดโครงการพัฒนา

แผนพัฒนาท้องถิ่น (พ.ศ. ๒๕๖๖ - ๒๕๗๐)

สำหรับ ที่นำมาจากแผนพัฒนาหมู่บ้านและแผนพัฒนาชุมชน

องค์การบริหารส่วนตำบลแม่วะ

- ก. ยุทธศาสตร์จังหวัดที่
 ข. ยุทธศาสตร์การพัฒนาขององค์กรปกครองส่วนท้องถิ่นในเขตจังหวัดลำปาง
 ๑. ยุทธศาสตร์ โครงสร้างพื้นฐาน
 ๑.๑ แผนงาน อุตสาหกรรมและกาไรธา

ที่	โครงการ	วัตถุประสงค์	เป้าหมาย(ผลผลิตของโครงการ)	งบประมาณ					ตัวชี้วัด (KPI)	ผลที่คาดว่าจะได้รับ	หน่วยงานรับผิดชอบหลัก
				๒๕๖๖ (บาท)	๒๕๖๗ (บาท)	๒๕๖๘ (บาท)	๒๕๖๙ (บาท)	๒๕๗๐ (บาท)			
	หมู่ ๒										กองช่าง
๑๒	โครงการก่อสร้างถนน คลส. ขอยบ้านนางวรรณภา อินแก้ว	เพื่อก่อสร้างถนนที่ได้มาตรฐาน	กว้าง ๔ เมตร ยาว ๑๐๐ เมตร	๒๕๐,๐๐๐					ประชาชนมีความพึงพอใจ	ประชาชนเดินทางได้สะดวก	กองช่าง
๑๓	โครงการซ่อมแซมผิวถนนเดิมด้วยแอสฟัลท์ติก ซีเมนต์	เพื่อก่อสร้างถนนที่ได้มาตรฐาน	กว้าง ๔ เมตร ยาว ๔๕๐ เมตร				๔๕๐,๐๐๐		ประชาชนมีความพึงพอใจ	ประชาชนเดินทางได้สะดวก	กองช่าง
๑๔	โครงการก่อสร้างรางระบายน้ำจากบ้านนายต่วน กองวงศ์ - โรงเรียนบ้านท่าช้าง	เพื่อการระบายน้ำที่ดีและไม่ท่วมขัง	ท่อ ๐.๔๐ ซม ยาว ๔๔๐ เมตร				๓๐๐,๐๐๐		ประชาชนมีความพึงพอใจ	น้ำไม่ท่วมขังและไหลสะดวก	กองช่าง
๑๕	โครงการก่อสร้างรางระบายน้ำจากบ้านนายอุดม วงศ์ชัย ถึงบ้านนายบุญมา จันทร์แสง	เพื่อการระบายน้ำที่ดีและไม่ท่วมขัง	กว้าง ๖๐ ซม ยาว ๔๒๐ เมตร			๕๘๘,๐๐๐			ประชาชนมีความพึงพอใจ	น้ำไม่ท่วมขังและไหลสะดวก	กองช่าง
๑๖	โครงการขุดบ่อน้ำดื่ม	เพื่อเก็บกักน้ำไว้ใช้ในการเกษตร	กว้าง ๓ เมตร ยาว ๑๕ เมตร ลึก ๑ เมตร	๕๐,๐๐๐					ประชาชนมีความพึงพอใจ	สามารถมีน้ำใช้ตลอดฤดู	กองช่าง
๑๗	โครงการก่อสร้างฝายเตนตาม	เพื่อเป็นการชะลอน้ำในลำห้วย	กว้าง ๓ เมตร ยาว ๑๕ เมตร	๕๐,๐๐๐					ประชาชนมีความพึงพอใจ	น้ำไม่ท่วมขังและไหลสะดวก	กองช่าง

รายละเอียดโครงการพัฒนา

แผนพัฒนาท้องถิ่น (พ.ศ. ๒๕๖๖ - ๒๕๗๐)

สำหรับ ที่นำมาจากแผนพัฒนาหมู่บ้านและแผนพัฒนาชุมชน
องค์การบริหารส่วนตำบลแม่วะ

- ก. ยุทธศาสตร์จังหวัดที่
ข. ยุทธศาสตร์การพัฒนาขององค์กรปกครองส่วนท้องถิ่นในเขตจังหวัดลำปาง
๑. ยุทธศาสตร์ โครงสร้างพื้นฐาน
๑.๑ แผนงาน อุตสาหกรรมและการโยธา

ที่	โครงการ	วัตถุประสงค์	เป้าหมาย(ผลผลิตของโครงการ)	งบประมาณ					ตัวชี้วัด (KPI)	ผลที่คาดว่าจะได้รับ	หน่วยงานรับผิดชอบหลัก
				๒๕๖๖ (บาท)	๒๕๖๗ (บาท)	๒๕๖๘ (บาท)	๒๕๖๙ (บาท)	๒๕๗๐ (บาท)			
๑๘	โครงการก่อสร้างถนน คลส สายบ้านใต้ หมู่ ๓	ประชาชนสัญจรไปมาได้สะดวก	กว้าง ๔ เมตร ยาว ๔๐๐เมตร ทน ๐.๑๕ เมตร	๙๐๐,๐๐๐					ประชาชนมีความพึงพอใจ	ประชาชนเดินทางได้สะดวก	กองช่าง
๑๙	โครงการก่อสร้างสะพานข้ามทุ่งเวลาต	ประชาชนสัญจรไปมาได้สะดวก	กว้าง ๕ เมตร ยาว ๓๐๐ เมตร	๑๕๐,๐๐๐					ประชาชนมีความพึงพอใจ	ประชาชนเดินทางได้สะดวก	กองช่าง
๒๐	โครงการเสริมท่อนอนข้ามเหมือง ถนนทุ่งใต้	เพื่อก่อสร้างถนนในเขต อบต. ให้ดีขึ้น	กว้าง ๒ ม.	๑๐๐,๐๐๐					ประชาชนมีความพึงพอใจ	ประชาชนเดินทางได้สะดวก	กองช่าง
๒๑	โครงการก่อสร้างรางระบายน้ำเริ่มตั้งแต่แยกข้างวัดถึงซอย ๑	เพื่อการระบายน้ำที่ดีและไม่มีท่วมขัง	ยาว ๒๐๐ ม. ทน ๐.๑๕ ม.	๒๘๐,๐๐๐					ประชาชนมีความพึงพอใจ	ประชาชนมีน้ำใช้ตลอด	กองช่าง
๒๒	โครงการก่อสร้างกล่องเก็บสายท่อไป	เพื่อการระบายน้ำที่ดีและไม่มีท่วมขัง	ยาว ๒๐ ม. ๑ แห่ง	๓๐๐,๐๐๐					ประชาชนมีความพึงพอใจ	น้ำไม่ท่วมขังและไหลสะดวก	กองช่าง
๒๓	โครงการซ่อมแซมฝายห้วยแหวน	เพื่อชะลอน้ำไหลในลำห้วย	กว้าง ๕ เมตร ยาว ๑๐๐ เมตร	๑๕๐,๐๐๐					ประชาชนมีความพึงพอใจ	ประชาชนมีน้ำใช้ตลอด	กองช่าง

รายละเอียดโครงการพัฒนา

แผนพัฒนาท้องถิ่น (พ.ศ. ๒๕๖๖ - ๒๕๗๐)

สำหรับ ที่นำมาจากแผนพัฒนาหมู่บ้านและแผนพัฒนาชุมชน
องค์การบริหารส่วนตำบลแม่วะ

- ก. ยุทธศาสตร์จังหวัดที่
ข. ยุทธศาสตร์การพัฒนาขององค์กรปกครองส่วนท้องถิ่นในเขตจังหวัดลำปาง
๑. ยุทธศาสตร์ โครงสร้างพื้นฐาน
๑.๑ แผนงาน อุตสาหกรรมและกาไรธา

ที่	โครงการ	วัตถุประสงค์	เป้าหมาย(ผลผลิตของโครงการ)	งบประมาณ					ตัวชี้วัด (KPI)	ผลที่คาดว่าจะได้รับ	หน่วยงานรับผิดชอบหลัก
				๒๕๖๖ (บาท)	๒๕๖๗ (บาท)	๒๕๖๘ (บาท)	๒๕๖๙ (บาท)	๒๕๗๐ (บาท)			
๒๔	โครงการวางท่อข้ามถนนลำเหมืองทุ่งใต้	เพื่อประชาชนสัญจรไปมาได้สะดวก	หมู่ ๓					๒๐,๐๐๐ (บาท)	ประชาชนมีความพึงพอใจ	สามารถส่งน้ำได้เร็วขึ้น	กองช่าง
๒๕	โครงการก่อสร้างฝายกักเก็บน้ำห้วยโป่ง	เพื่อกักเก็บน้ำไว้ในกรเกษตร	หมู่ ๓					๔๐๐,๐๐๐	ประชาชนมีความพึงพอใจ	ประชาชนมีน้ำใช้ตลอด	กองช่าง
๒๖	โครงการถนน คสล.สายห้วยโป่ง (วงแหวน)	เพื่อประชาชนสัญจรไปมาได้สะดวก	หมู่ ๓		๔๕,๐๐๐				ประชาชนมีความพึงพอใจ	ประชาชนเดินทางได้สะดวก	กองช่าง
๒๗	โครงการฝายทุ่งใต้	เพื่อกักเก็บน้ำไว้ในกรเกษตร	หมู่ ๓	๓๐๐,๐๐๐					ประชาชนมีความพึงพอใจ	น้ำไหลได้สะดวกขึ้น	กองช่าง
๒๘	โครงการก่อสร้างศาลาเหมืองทุ่งกลาง	เพื่อการระบายน้ำที่ตื้นและไม่ท่วมขัง	ยาว ๓๐๐ เมตร					๑๕๐,๐๐๐	ประชาชนมีความพึงพอใจ	สามารถมีน้ำใช้ตลอด	กองช่าง
๒๙	โครงการปรับปรุงฝายห้วยปิ้ง	เพื่อช่วยในการชะลอน้ำ	กว้าง ๑๐ เมตร					๙๐,๐๐๐	ประชาชนมีความพึงพอใจ	สามารถมีน้ำใช้ตลอด	กองช่าง
๓๐	โครงการซ่อมแซมฝายห้วยกอ (คลองเกษม)	เพื่อกักเก็บน้ำไว้ในกรเกษตร	กว้าง ๘ เมตร			๓๐๐,๐๐๐			ประชาชนมีความพึงพอใจ	ประชาชนมีน้ำใช้ในการอุปโภค	กองช่าง

**รายละเอียดโครงการพัฒนา
แผนพัฒนาท้องถิ่น (พ.ศ. ๒๕๖๖ - ๒๕๗๐)
สำหรับ ที่นำมาจากแผนพัฒนาหมู่บ้านและแผนพัฒนาชุมชน
องค์การบริหารส่วนตำบลแม่วะ**

- ก. ยุทธศาสตร์จังหวัดที่
ข. ยุทธศาสตร์การพัฒนาขององค์กรปกครองส่วนท้องถิ่นในเขตจังหวัดลำปาง
๑. ยุทธศาสตร์ โครงสร้างพื้นฐาน
๑.๑ แผนงาน อุตสาหกรรมและการโยธา

ที่	โครงการ	วัตถุประสงค์	เป้าหมาย(ผลผลิตของโครงการ)	งบประมาณ					ตัวชี้วัด (KPI)	ผลที่คาดว่าจะได้รับ	หน่วยงานรับผิดชอบหลัก
				๒๕๖๖ (บาท)	๒๕๖๗ (บาท)	๒๕๖๘ (บาท)	๒๕๖๙ (บาท)	๒๕๗๐ (บาท)			
๓๑	โครงการขยายเขตไฟฟ้าสายประมง บ้านนายสอน หนองอารียะ	เพื่อประชาชนมีไฟฟ้าใช้อย่างทั่วถึง	จำนวน ๒ จุด					๘๐,๐๐๐	ประชาชนมีความพึงพอใจ	ประชาชนมีไฟฟ้าใช้	กองช่าง
๓๒	โครงการก่อสร้างถนน คลส ช่างบ้านนายเซ็น ติมวงค์	เพื่อก่อสร้างถนนที่ได้มาตรฐาน	กว้าง ๔ เมตร ยาว ๔๐ เมตร หนา ๐.๑๕ เมตร				๑๖๐,๐๐๐		ประชาชนมีความพึงพอใจ	ประชาชนเดินทางได้สะดวก	กองช่าง
๓๓	โครงการจัดทำฝายชะลอน้ำโดยใช้หินเรียงในคลองเกบเย็น ลำห้วยก่อ	เพื่อการชะลอน้ำ	กว้าง ๓ เมตร ยาว ๖ เมตร สูง ๑ เมตร	๑๙,๐๐๐					ประชาชนมีความพึงพอใจ	น้ำไม่ท่วมขังและไหลสะดวก	กองช่าง
	หมู่ ๔										
๓๔	โครงการก่อสร้างสะพานหมู่ที่ ๔ จำนวน ๒ แห่ง										
	จากหมู่ ๔ ไปวัดกลาง	เพื่อให้ประชาชนสัญจรไปมาได้สะดวก	กว้าง ๕ เมตร ยาว ๑๕ เมตร	๓๐๐,๐๐๐					ประชาชนมีความพึงพอใจ	ประชาชนเดินทางสะดวก	กองช่าง
	หน้าบ้านนางสุพรรณ ศรีจันทร์	เพื่อให้ประชาชนสัญจรไปมาได้สะดวก	กว้าง ๕ เมตร ยาว ๑๕ เมตร	๓๐๐,๐๐๐					ประชาชนมีความพึงพอใจ	ประชาชนเดินทางสะดวก	กองช่าง
๓๕	โครงการก่อสร้างรางน้ำ จากบ้านนางศรีอ่อน สุยะลังกา ถึงบ้านนางสุพรรณ ศรีจันทร์	เพื่อป้องกันน้ำท่วม	กว้าง ๐.๕๐ เมตร ยาว ๔๐๐ เมตร ลึก ๐.๕๐ เมตร	๑๐๐,๐๐๐					ประชาชนมีความพึงพอใจ	น้ำไม่ท่วมขังและไหลสะดวก	กองช่าง

รายละเอียดโครงการพัฒนา

แผนพัฒนาท้องถิ่น (พ.ศ. ๒๕๖๖ - ๒๕๗๐)

สำหรับ ที่นำมาจากแผนพัฒนาหมู่บ้านและแผนพัฒนาชุมชน

องค์การบริหารส่วนตำบลแม่วะ

- ก. ยุทธศาสตร์จังหวัดที่
 ข. ยุทธศาสตร์การพัฒนาขององค์กรปกครองส่วนท้องถิ่นในเขตจังหวัดลำปาง
 ๑. ยุทธศาสตร์ โครงสร้างพื้นฐาน
 ๑.๑ แผนงาน อุตสาหกรรมและการโยธา

ที่	โครงการ	วัตถุประสงค์	เป้าหมาย(ผลผลิตของโครงการ)	งบประมาณ					ตัวชี้วัด (KPI)	ผลที่คาดว่าจะได้รับ	หน่วยงานรับผิดชอบหลัก
				๒๕๖๖ (บาท)	๒๕๖๗ (บาท)	๒๕๖๘ (บาท)	๒๕๖๙ (บาท)	๒๕๗๐ (บาท)			
๓๖	โครงการก่อสร้างรางน้ำ ขยาย ๔ ถึงบ้านนายเกษม สุขะลังกา	เพื่อป้องกันน้ำท่วม	กว้าง ๐.๕๐ เมตร ยาว ๓๐๐ เมตร ลึก ๐.๕๐ เมตร	๑๐๐,๐๐๐					ประชาชนมีความพึงพอใจ	น้ำไม่ท่วมขังและไหลสะดวก	กองช่าง
๓๗	โครงการซ่อมแซมรางน้ำ เขตหมู่ที่ ๔	เพื่อให้มีสภาพเดิม ใช้งานได้	ยาว ๑๐๐๐ เมตร	๑๐๐,๐๐๐					ประชาชนมีความพึงพอใจ	น้ำไม่ท่วมขังและไหลสะดวก	กองช่าง
๓๘	โครงการก่อสร้างถนนลูกรังอัดบดในเขตหมู่ที่ ๔	เพื่อให้ประชาชนสัญจรไปมาได้สะดวก	กว้าง ๕ เมตร ยาว ๒๐๐๐ เมตร หนา ๐.๒๐ เมตร	๗๐๐,๐๐๐					ประชาชนมีความพึงพอใจ	ประชาชนเดินทางสะดวก	กองช่าง
๓๙	โครงการก่อสร้างบล็อกคอนเวร์ส ๔ แห่ง										
	ถนนหมู่ ๔ ไปวัดกลาง	เพื่อให้ประชาชนสัญจรไปมาได้สะดวก	กว้าง ๔ เมตร ยาว ๑๐ เมตร	๑๐๐,๐๐๐					ประชาชนมีความพึงพอใจ	ประชาชนเดินทางสะดวก	กองช่าง
	บ้านนางสุพรรณ ศรีจันทร์	เพื่อให้ประชาชนสัญจรไปมาได้สะดวก	กว้าง ๔ เมตร ยาว ๑๐ เมตร	๑๐๐,๐๐๐					ประชาชนมีความพึงพอใจ	ประชาชนเดินทางสะดวก	กองช่าง
	ห้วยแม่แล้งดอนบน	เพื่อให้ประชาชนสัญจรไปมาได้สะดวก	กว้าง ๔ เมตร ยาว ๑๐ เมตร	๑๐๐,๐๐๐					ประชาชนมีความพึงพอใจ	ประชาชนเดินทางสะดวก	กองช่าง
	ห้วยปงดอนบน	เพื่อให้ประชาชนสัญจรไปมาได้สะดวก	กว้าง ๔ เมตร ยาว ๑๐ เมตร	๑๐๐,๐๐๐					ประชาชนมีความพึงพอใจ	ประชาชนเดินทางสะดวก	กองช่าง

รายละเอียดโครงการพัฒนา
แผนพัฒนาท้องถิ่น (พ.ศ. ๒๕๖๖ - ๒๕๗๐)
สำหรับ ที่นำมาจากแผนพัฒนาหมู่บ้านและแผนพัฒนาชุมชน
องค์การบริหารส่วนตำบลแม่วะ

- ก. ยุทธศาสตร์จังหวัดที่
ข. ยุทธศาสตร์การพัฒนาขององค์กรปกครองส่วนท้องถิ่นในเขตจังหวัดลำปาง
๑. ยุทธศาสตร์ โครงสร้างพื้นฐาน
๑.๑ แผนงาน อุตสาหกรรมและการโยธา

ที่	โครงการ	วัตถุประสงค์	เป้าหมาย(ผลผลิตของโครงการ)	งบประมาณ					ตัวชี้วัด (KPI)	ผลที่คาดว่าจะได้รับ	หน่วยงานรับผิดชอบหลัก
				๒๕๖๖ (บาท)	๒๕๖๗ (บาท)	๒๕๖๘ (บาท)	๒๕๖๙ (บาท)	๒๕๗๐ (บาท)			
๔๐	โครงการขุดลอกหนองโรงช้าง	เพื่อให้มีน้ำใช้ตลอด	กว้าง ๓๐ เมตร ยาว ๑๐๐ เมตร ลึก ๓ เมตร	๕๐๐,๐๐๐					ประชาชนมีความพึงพอใจ	ประชาชนมีน้ำใช้	กองช่าง
๔๑	โครงการก่อสร้างพนังไปวัดกลาง ๒ ซ้างทาง	เพื่อให้สัญจรไปมาสะดวก	สูง ๑๕๐ เมตร ยาว ๔๐๐ เมตร ทนมา ๐.๑๕ เมตร	๕๐๐,๐๐๐					ประชาชนมีความพึงพอใจ	ประชาชนเดินทางสะดวก	กองช่าง
๔๒	โครงการทำราวถนนวงเวียนตั้งแต่ถึงหมู่ ๔	เพื่อป้องกันอันตรายกับผู้สัญจร	ยาว ๘๐๐ เมตร	๒๐,๐๐๐					ประชาชนมีความพึงพอใจ	ประชาชนเดินทางสะดวก	กองช่าง
๔๓	โครงการก่อสร้างผนังซอยมีโพธิ์ ๑๕ ถึงสามแยกศาลาถนนสายวังเจ้าวต หมู่ ๔	เพื่อให้ประชาชนสัญจรไปมาได้สะดวก	สูง ๑๕๐ เมตร ยาว ๑๕๐ เมตร ทนมา ๐.๑๕ เมตร				๕๐๐,๐๐๐		ประชาชนมีความพึงพอใจ	ประชาชนเดินทางได้สะดวก	กองช่าง
๔๔	โครงการซ่อมแซมถนนแอสฟัลท์ติก เขตหมู่ ๔	เพื่อให้ประชาชนสัญจรไปมาได้สะดวก	ยาว ๒๐๐๐ เมตร				๓๐๐,๐๐๐		ประชาชนมีความพึงพอใจ	ประชาชนเดินทางได้สะดวก	กองช่าง
๔๕	โครงการซ่อมแซมประปา หมู่ ๔	เพื่อให้มีน้ำใช้ตลอด	ยาว ๕๐๐ เมตร				๒๐๐,๐๐๐		ประชาชนมีความพึงพอใจ	ประชาชนมีน้ำใช้	กองช่าง
๔๖	โครงการขยายท่อประปา หมู่ ๔	เพื่อให้ประชาชนได้ใช้น้ำอย่างทั่วถึง	ยาว ๓๐๐๐ เมตร				๓๐๐,๐๐๐		ประชาชนมีความพึงพอใจ	ประชาชนมีน้ำใช้	กองช่าง

รายละเอียดโครงการพัฒนา

แผนพัฒนาท้องถิ่น (พ.ศ. ๒๕๖๖ - ๒๕๗๐)

สำหรับ ที่นำมาจากแผนพัฒนาหมู่บ้านและแผนพัฒนาชุมชน
องค์การบริหารส่วนตำบลแม่วะ

- ก. ยุทธศาสตร์จังหวัดที่
ข. ยุทธศาสตร์การพัฒนาขององค์กรปกครองส่วนท้องถิ่นในเขตจังหวัดลำปาง
๑. ยุทธศาสตร์ โครงสร้างพื้นฐาน
๑.๑ แผนงาน อุตสาหกรรมและการโยธา

ที่	โครงการ	วัตถุประสงค์	เป้าหมาย(ผลผลิตของโครงการ)	งบประมาณ					ตัวชี้วัด (KPI)	ผลที่คาดว่าจะได้รับ	หน่วยงานรับผิดชอบหลัก
				๒๕๖๖ (บาท)	๒๕๖๗ (บาท)	๒๕๖๘ (บาท)	๒๕๖๙ (บาท)	๒๕๗๐ (บาท)			
๔๗	โครงการขยายระบบประปาหมู่บ้านจุดที่ ๑ (แพะบน)	เพื่อให้มีน้ำประปาไว้ใช้เพื่อการอุปโภค บริโภค อย่างเพียงพอ	ระยะ ๑ กิโลเมตร					๓๐๐,๐๐๐	ประชาชนมีความพึงพอใจ	มีน้ำประปาที่สะอาด ราคถูก ไว้ใช้อย่างเพียงพอต่อชุมชน	กองช่าง
๔๘	โครงการขยายระบบประปาหมู่บ้านจุดที่ ๒ (แพะลุ่ม)	เพื่อให้มีน้ำประปาไว้ใช้เพื่อการอุปโภค บริโภค อย่างเพียงพอ	ระยะ ๑ กิโลเมตร					๓๐๐,๐๐๐	ประชาชนมีความพึงพอใจ	มีน้ำประปาที่สะอาด ราคถูก ไว้ใช้อย่างเพียงพอต่อชุมชน	กองช่าง
๔๙	โครงการขุดลอกสระเก็บน้ำโปงนกเป้า	เพื่อเก็บน้ำไว้ใช้ในการเกษตร ปศุสัตว์ ปัญหาภัยแล้ง	กว้าง ๖๐ เมตร ยาว ๒๐๐ เมตร					๓๕๐,๐๐๐	ประชาชนมีความพึงพอใจ	มีน้ำไว้ใช้เพื่อ การเกษตรและการ ขาดแคลนแหล่งน้ำ	กองช่าง
๕๐	โครงการปรับปรุงสระเก็บน้ำสำหรับทำประปาหมู่บ้านพร้อมติดตั้งระบบพลังงานแสงอาทิตย์	เพื่อเก็บน้ำไว้ทำประปาหมู่บ้าน ลดค่าใช้จ่ายในการผลิตประปาหมู่บ้าน	กว้าง ๓๐ เมตร ยาว ๕๐ เมตร					๕๐๐,๐๐๐	ประชาชนมีความพึงพอใจ	ประชาชนมีน้ำใช้ อย่างเพียงพอ	กองช่าง

รายละเอียดโครงการพัฒนา

แผนพัฒนาท้องถิ่น (พ.ศ. ๒๕๖๖ - ๒๕๗๐)

สำหรับ ที่นำมาจากแผนพัฒนาหมู่บ้านและแผนพัฒนาชุมชน
องค์การบริหารส่วนตำบลแม่วะ

- ก. ยุทธศาสตร์จังหวัดที่
 ข. ยุทธศาสตร์การพัฒนาขององค์กรปกครองส่วนท้องถิ่นในเขตจังหวัดลำปาง
 ๑. ยุทธศาสตร์ โครงสร้างพื้นฐาน
 ๑.๑ แผนงาน อุตสาหกรรมและการโยธา

ที่	โครงการ	วัตถุประสงค์	เป้าหมาย(ผลผลิตของโครงการ)	งบประมาณ					ตัวชี้วัด (KPI)	ผลที่คาดว่าจะได้รับ	หน่วยงานรับผิดชอบหลัก
				๒๕๖๖ (บาท)	๒๕๖๗ (บาท)	๒๕๖๘ (บาท)	๒๕๖๙ (บาท)	๒๕๗๐ (บาท)			
๕๑	โครงการก่อสร้างตลาดแม่ฮ่องระบบชลประทาน พร้อมประตูเปิด/ปิด ๓ ชุด และทำถนนคูขนานจากลำห้วยวังเจ้าวงศ์ ถึงปากลำห้วยแม่แก้ว	เพื่อการเกษตร การเลี้ยงสัตว์ กักเก็บน้ำไว้ใช้ในฤดูแล้งและเพื่อความสะอาดกในการสัญจร	กว้าง ๘๐ เมตร ยาว ๕๐๐ เมตร ลึก ๖๐ เมตร					๓๐,๐๐๐,๐๐๐ (บาท)	ประชาชนมีความพึงพอใจ	เพื่อเพิ่มรายได้ ลดรายจ่ายให้กับเกษตรกร	กองช่าง
๕๒	โครงการขุดลอกทำนบกั้นห้วยโป่ง	เพื่อการชะลอน้ำ	กว้าง ๓ เมตร ยาว ๘ เมตร สูง ๑ เมตร					๒๕,๐๐๐	ประชาชนมีความพึงพอใจ	น้ำไม่ท่วมขังและไหลสะดวก	กองช่าง
	หมู่ ๖										
๕๓	โครงการพัฒนาในป่าช้า คสล	เพื่อใช้ในกิจกรรมฃาปนกิจ	กว้าง ๓๐๐ เมตร ยาว ๕ เมตร หน้า ๐.๑๐ เมตร					๑๐๕,๐๐๐	ประชาชนมีความพึงพอใจ	สามารถใช้ประโยชน์ได้	กองช่าง
๕๔	โครงการก่อสร้างสะพาน คสล บวกตุ้ม	ประชาชนสัญจรไปมาได้สะดวก	กว้าง ๔ เมตร ยาว ๓๐๐ เมตร				๒๕๐,๐๐๐	ประชาชนมีความพึงพอใจ	ประชาชนเดินทางได้สะดวก	กองช่าง	
๕๕	โครงการจัดซื้อโต๊ะ เติ้นท์ เก้าอี้ สำหรับใช้ในหมู่บ้าน	เพื่อใช้ในกิจกรรมของชาวบ้าน	๕ ชุด				๕๐,๐๐๐	ประชาชนมีความพึงพอใจ	สามารถใช้ประโยชน์ได้	กองช่าง	
๕๖	โครงการขุดบ่อน้ำดื่มให้กับชุมชน	เพื่อแก้ปัญหาภัยแล้ง	๒ บ่อ				๕๐,๐๐๐	ประชาชนมีความพึงพอใจ	ประชาชนมีน้ำใช้ในการอุปโภค	กองช่าง	

รายละเอียดโครงการพัฒนา

แผนพัฒนาท้องถิ่น (พ.ศ. ๒๕๖๖ - ๒๕๗๐)

สำหรับ ที่นำมาจากแผนพัฒนาหมู่บ้านและแผนพัฒนาชุมชน

องค์การบริหารส่วนตำบลแม่วะ

- ก. ยุทธศาสตร์จังหวัดที่
 ข. ยุทธศาสตร์การพัฒนาขององค์กรปกครองส่วนท้องถิ่นในเขตจังหวัดลำปาง
 ๑. ยุทธศาสตร์ โครงสร้างพื้นฐาน
 ๑.๑ แผนงาน อุตสาหกรรมและการโยธา

ที่	โครงการ	วัตถุประสงค์	เป้าหมาย(ผลผลิตของโครงการ)	งบประมาณ					ตัวชี้วัด (KPI)	ผลที่คาดว่าจะได้รับ	หน่วยงานรับผิดชอบหลัก
				๒๕๖๖ (บาท)	๒๕๖๗ (บาท)	๒๕๖๘ (บาท)	๒๕๖๙ (บาท)	๒๕๗๐ (บาท)			
๕๗	โครงการก่อสร้างถนน คลส.สายวัดพระบาท ถึงสี่แยกถนนสายแม่น้ำวัง	ประชาชนสัญจรไปมาได้สะดวก	กว้าง 4 เมตร ยาว 1,500 เมตร ทน 0.15 เมตร					๑๐๐,๐๐๐	ประชาชนมีความพึงพอใจ	ประชาชนเดินทางได้สะดวก	กองช่าง
๕๘	โครงการต่อยอดโรงสีข้าวชุมชน	เพื่อมีโรงสีข้าวไว้ใช้	๑ แห่ง	๓๐๐,๐๐๐					ประชาชนมีความพึงพอใจ	สามารถใช้ประโยชน์ได้	กองช่าง
๕๙	โครงการก่อสร้างถนน คลส.ทางขึ้นวัดพระบาท แม่วะถึงถนนไปแม่วัง	ประชาชนสัญจรไปมาได้สะดวก	กว้าง 4 เมตร ยาว 1,000 เมตร ทน 0.15 เมตร	๑๐๐,๐๐๐					ประชาชนมีความพึงพอใจ	ประชาชนเดินทางได้สะดวก	กองช่าง
๖๐	โครงการทำป้ายชื่อถนนและซอยในหมู่บ้าน หมู่ ๗	เพื่อบอกที่ตั้งหมู่บ้าน	หมู่ที่ ๖					๑๐๐,๐๐๐	ประชาชนมีความพึงพอใจ	ชุมชนมีความเป็นระเบียบ	กองช่าง
๖๑	โครงการขยายไหล่ทางทั้งสองข้างทางสายหลักตั้งแต่ห้วยสามขาแม่วะถึงสี่แยกทางไปอุทยานแห่งชาติแม่วะ	เพื่อให้ประชาชนสัญจรไปมาได้สะดวก	กว้าง ๕๐ ม. ยาว ๓๐๐ เมตร ทน ๐.๑๕ ม.	๕๐๐,๐๐๐					ประชาชนมีความพึงพอใจ	ประชาชนเดินทางได้สะดวก	กองช่าง
๖๒	โครงการก่อสร้างถนน แอสฟัลต์กสายหลักจากบ้านนายสมคิด สีตพันธ์ ถึงสะพานห้วยแม่วะ ข้างบ้านนายเสนห์ กันทะสร	เพื่อให้ได้ถนนที่มาตรฐาน	กว้าง ๔ ม. ยาว ๔๕๐ เมตร ทน ๐.๐๕ ม.					๕๕๐,๐๐๐	ประชาชนมีความพึงพอใจ	ประชาชนเดินทางได้สะดวก	กองช่าง

รายละเอียดโครงการพัฒนา

แผนพัฒนาท้องถิ่น (พ.ศ. ๒๕๖๖ - ๒๕๗๐)

สำหรับ ที่นำมาจากแผนพัฒนาหมู่บ้านและแผนพัฒนาชุมชน

องค์การบริหารส่วนตำบลแม่วะ

- ก. ยุทธศาสตร์จังหวัดที่
 ข. ยุทธศาสตร์การพัฒนาขององค์กรปกครองส่วนท้องถิ่นในเขตจังหวัดลำปาง
 ๑. ยุทธศาสตร์ โครงสร้างพื้นฐาน
 ๑.๑ แผนงาน อุตสาหกรรมและการโยธา

ที่	โครงการ	วัตถุประสงค์	เป้าหมาย(ผลผลิตของโครงการ)	งบประมาณ					ตัวชี้วัด (KPI)	ผลที่คาดว่าจะได้รับ	หน่วยงานรับผิดชอบหลัก
				๒๕๖๖ (บาท)	๒๕๖๗ (บาท)	๒๕๖๘ (บาท)	๒๕๖๙ (บาท)	๒๕๗๐ (บาท)			
๖๓	โครงการปรับปรุงถนน คลส. สายผาลาด หมู่ที่ ๗ หน้าบ้านนางแสงเดือน สุริ	เพื่อให้ได้ถนนที่มาตรฐาน	กว้าง ๔ ม. ยาว ๑๐๐ เมตร หน้า ๐.๑๕ ม.				๒๐๐,๐๐๐		ประชาชนมีความพึงพอใจ	ประชาชนเดินทางได้สะดวก	กองช่าง
๖๔	โครงการปรับปรุงถนนคูกรังข้างบ้าน นายสมคิด สีตพันธ์	เพื่อให้ได้ถนนที่มาตรฐาน	กว้าง ๕ ม. ยาว ๑๕๐๐ เมตร หน้า ๐.๒๐ ม.					๔๘๐,๐๐๐	ประชาชนมีความพึงพอใจ	ประชาชนเดินทางได้สะดวก	กองช่าง
๖๕	โครงการปรับปรุงถนนลูกกรัง ทุ่งแพะสามขา สู่อุทยานแห่งชาติแม่วะ	เพื่อให้ได้ถนนที่มาตรฐาน	กว้าง ๔ ม. ยาว ๒๐๐๐ เมตร หน้า ๐.๒๐ ม.					๕๒๐,๐๐๐	ประชาชนมีความพึงพอใจ	ประชาชนเดินทางได้สะดวก	กองช่าง
๖๖	โครงการก่อสร้างถนน คลส. สายกลาง สู่อุทยานแห่งชาติแม่วะ	เพื่อให้ได้ถนนที่มาตรฐาน	กว้าง ๔ ม. ยาว ๓๓๐๐ เมตร หน้า ๐.๑๕ ม.	๘,๗๕๐,๐๐๐					ประชาชนมีความพึงพอใจ	ประชาชนเดินทางได้สะดวก	กองช่าง
๖๗	โครงการก่อสร้างรางระบายน้ำพร้อมขยายไหล่ถนนคอนกรีตเสริมเหล็ก ถนนสายหลัก	เพื่อให้ได้ถนนที่มาตรฐานและน้ำไหลสะดวก	กว้าง ๐.๕๐ ม. ยาว ๑๐๐๐ เมตร หน้า ๐.๑๕ ม. ลึกเฉลี่ย ๐.๕๐ เมตร				๘๐๐,๐๐๐		ประชาชนมีความพึงพอใจ	ประชาชนมีน้ำใช้ในการเกษตร	กองช่าง

รายละเอียดโครงการพัฒนา

แผนพัฒนาท้องถิ่น (พ.ศ. ๒๕๖๖ - ๒๕๗๐)

สำหรับ ที่นำมาจากแผนพัฒนาหมู่บ้านและแผนพัฒนาชุมชน
องค์การบริหารส่วนตำบลแม่วะ

- ก. ยุทธศาสตร์จังหวัดที่
ข. ยุทธศาสตร์การพัฒนาขององค์กรปกครองส่วนท้องถิ่นในเขตจังหวัดลำปาง
๑. ยุทธศาสตร์ โครงสร้างพื้นฐาน
๑.๑ แผนงาน อุตสาหกรรมและการโยธา

ที่	โครงการ	วัตถุประสงค์	เป้าหมาย(ผลผลิตของโครงการ)	งบประมาณ					ตัวชี้วัด (KPI)	ผลที่คาดว่าจะได้รับ	หน่วยงานรับผิดชอบหลัก
				๒๕๖๖ (บาท)	๒๕๖๗ (บาท)	๒๕๖๘ (บาท)	๒๕๖๙ (บาท)	๒๕๗๐ (บาท)			
๖๘	โครงการก่อสร้างถนน คลส. ขอย ๓ ซ้ำงทุ่ง นายเล็ก ค่ำดี	เพื่อให้ได้ถนนที่มาตรฐาน	กว้าง ๓ ม. ยาว ๗๐๐ เมตร				๑,๓๐๐,๐๐๐		ประชาชนมีความพึงพอใจ	ประชาชนเดินทางได้สะดวก	กองช่าง
๖๙	โครงการก่อสร้างแทงค์น้ำ คลส.	เพื่อใช้ในการบริโภค	ท่อซีเมนต์ขนาด ๑.๕ เมตร				๑๕๐,๐๐๐		ประชาชนมีความพึงพอใจ	ประชาชนมีน้ำใช้ใน การเกษตร	กองช่าง
๗๐	โครงการตลาดสี่เหลี่ยมจากในทุ่ง นายทองสุข สายด้วง (สายหลังโรงเรียนทุ่งแพะ)	เพื่อให้มีน้ำไหลสะดวก	ปากกว้าง ๑.๒๐ เมตร ก้นกว้าง ๐.๓๐ เมตร ลึก ๐.๕๐ เมตร ยาว ๗๐๐ เมตร ทน ๐.๘๐ เมตร					๖๐๐,๐๐๐	ประชาชนมีความพึงพอใจ	ประชาชนมีน้ำใช้ใน การเกษตร	กองช่าง
๗๑	โครงการวางท่อส่งน้ำ pvc จากสระป่าเป่าถึง ประปาหมู่ที่ ๗ พร้อมระบบไฟฟ้า	เพื่อให้ประชาชนมีน้ำใช้เพียงพอ	ขนาดท่อ ๒ นิ้ว ยาว ๑,๒๐๐ เมตร					๓๐๐,๐๐๐	ประชาชนมีความพึงพอใจ	สามารถมีน้ำใช้ตลอด ฤดู	กองช่าง
๗๒	โครงการก่อสร้างประปาขนาดกลาง บ้านทุ่งนกกาเหว่าสายอุทยานแม่วะ	เพื่อให้มีน้ำใช้ตลอด	ปากกว้าง ๓ เมตร ยาว ๕ เมตร สูง ๒.๕๐ เมตร						ประชาชนมีความพึงพอใจ	ประชาชนมีน้ำใช้ตลอด	กองช่าง

รายละเอียดโครงการพัฒนา

แผนพัฒนาท้องถิ่น (พ.ศ. ๒๕๖๖ - ๒๕๗๐)

สำหรับ ที่นำมาจากแผนพัฒนาหมู่บ้านและแผนพัฒนาชุมชน
องค์การบริหารส่วนตำบลแม่วะ

- ก. ยุทธศาสตร์จังหวัดที่
ข. ยุทธศาสตร์การพัฒนาขององค์กรปกครองส่วนท้องถิ่นเขตจังหวัดลำปาง
๑. ยุทธศาสตร์ โครงสร้างพื้นฐาน
๑.๑ แผนงาน อุตสาหกรรมและการโยธา

ที่	โครงการ	วัตถุประสงค์	เป้าหมาย(ผลผลิตของโครงการ)	งบประมาณ					ตัวชี้วัด (KPI)	ผลที่คาดว่าจะได้รับ	หน่วยงานรับผิดชอบหลัก
				๒๕๖๖ (บาท)	๒๕๖๗ (บาท)	๒๕๖๘ (บาท)	๒๕๖๙ (บาท)	๒๕๗๐ (บาท)			
๗๓	โครงการก่อสร้างท่อลอดเหลี่ยมข้ามห้วยน้อยทุ่งแพะหลังบ้านนายสมคิด สีตะพันธ์ ซอย ๕	เพื่อให้มีน้ำไหลสะดวก	กว้าง ๑.๘๐ เมตร สูง ๑.๘๐ เมตร ยาว ๖ เมตร	๔๕๐,๐๐๐					ประชาชนมีความพึงพอใจ	ประชาชนมีน้ำใช้ใน การเกษตร	กองช่าง
๗๔	โครงการก่อสร้างท่อลอดเหลี่ยมข้ามห้วยสามขาทุ่งแพะ	เพื่อให้มีน้ำไหลสะดวก	กว้าง ๑.๘๐ เมตร สูง ๑.๘๐ เมตร ยาว ๖ เมตร	๔๕๐,๐๐๐					ประชาชนมีความพึงพอใจ	ประชาชนมีน้ำใช้ใน การเกษตร	กองช่าง
๗๕	โครงการตลาดค้าเหมืองทุ่งผาลาด ตลอดสาย	เพื่อให้มีน้ำไหลผ่านได้สะดวก	ยาว ๑๐๐๐ เมตร	๑๕๐,๐๐๐					ประชาชนมีความพึงพอใจ	ป้องกันน้ำท่วมได้	กองช่าง
๗๖	โครงการก่อสร้างรางระบายน้ำข้างถนนในหมู่บ้าน	เพื่อการระบายน้ำที่ดีและไม่มีท่วมขัง	ยาว ๒๒๐ เมตร				๓๐๐,๐๐๐		ประชาชนมีความพึงพอใจ	ประชาชนมีน้ำใช้	กองช่าง
๗๗	โครงการวางท่อ pvc ขนาด ๒ นิ้ว จากสระเก็บน้ำทุ่งบวกกลางตั้งใช้ระบบประปาพร้อมถังคอนกรีต	เพื่อการระบายน้ำที่ดีและไม่มีท่วมขัง	ขนาดท่อ ๒ นิ้ว ยาว ๑,๓๐๐ เมตร					๓๐๐,๐๐๐	ประชาชนมีความพึงพอใจ	ประชาชนมีน้ำใช้	กองช่าง
๗๘	โครงการขุดลอกอ่างเก็บน้ำและฝายแก้มลิงห้วยแม่วะบก	เพื่อป้องกันน้ำไว้ใช้ในการเกษตร	กว้าง ๒๐ เมตร ยาว ๑๕๐ เมตร ลึก ๓ เมตร	๕๐๐,๐๐๐					ประชาชนมีความพึงพอใจ	ประชาชนมีน้ำใช้ใน ฤดูแล้ง	กองช่าง

รายละเอียดโครงการพัฒนา

แผนพัฒนาท้องถิ่น (พ.ศ. ๒๕๖๖ - ๒๕๗๐)

สำหรับ ที่นำมาจากแผนพัฒนาหมู่บ้านและแผนพัฒนาชุมชน

องค์การบริหารส่วนตำบลแม่วะ

- ก. ยุทธศาสตร์จังหวัดที่
 ข. ยุทธศาสตร์การพัฒนาขององค์กรปกครองส่วนท้องถิ่นเขตจังหวัดลำปาง

๑. ยุทธศาสตร์ โครงสร้างพื้นฐาน
 ๑.๑ แผนงาน อุตสาหกรรมและการโยธา

ที่	โครงการ	วัตถุประสงค์	เป้าหมาย(ผลผลิตของโครงการ)	งบประมาณ					ตัวชี้วัด (KPI)	ผลที่คาดว่าจะได้รับ	หน่วยงานรับผิดชอบหลัก
				๒๕๖๖ (บาท)	๒๕๖๗ (บาท)	๒๕๖๘ (บาท)	๒๕๖๙ (บาท)	๒๕๗๐ (บาท)			
๗๙	โครงการวางท่อระบบส่งน้ำจากแม่แก้วเข้าสู่ระบบประปาหมู่บ้าน	เพื่อให้มีน้ำใช้ตลอด	ขนาดท่อ ๒ นิ้ว ยาว ๑,๒๐๐ เมตร					๓๐๐,๐๐๐	ประชาชนมีความพึงพอใจ	ประชาชนมีน้ำใช้	กองช่าง
๘๐	โครงการขุดลอกสระเก็บน้ำทุ่งบวกลกลางดง	เพื่อเก็บกักน้ำไว้ใช้ในการเกษตร	กว้าง ๓๐ เมตร ยาว ๑๐๐ เมตร ลึก ๔ เมตร	๕๐๐,๐๐๐					ประชาชนมีความพึงพอใจ	ประชาชนมีน้ำใช้ในฤดูแล้ง	กองช่าง
๘๑	โครงการซ่อมแซมบำรุงระบบประปาหมู่ ๗ ทุกตัว	เพื่อการระบายน้ำที่ดีและไม่ท่วมขัง	ยาว ๕๐๐ เมตร				๒๐๐,๐๐๐		ประชาชนมีความพึงพอใจ	ประชาชนมีน้ำใช้	กองช่าง
๘๒	โครงการปรับปรุงภูมิปัญญาหมู่บ้านทุกแห่งในพื้นที่	เพื่อบอกที่ตั้งหมู่บ้าน	หมู่ที่ ๗						ประชาชนมีความพึงพอใจ	ชุมชนมีความเป็นระเบียบ	กองช่าง
๘๓	โครงการก่อสร้างตลาดลำเหมืองทุ่งหลวง หมู่ ๘	เพื่อให้มีน้ำไหลผ่านได้สะดวก	ยาว ๒๕๐ เมตร	๑๕๐,๐๐๐					ประชาชนมีความพึงพอใจ	ป้องกันน้ำท่วมได้	กองช่าง
๘๔	โครงการก่อสร้างถนนลูกรังป่าช้า ถึงอ่างน้ำดิบต้นกอก	เพื่อก่อสร้างถนนที่ได้มาตรฐาน	กว้าง ๔ เมตร ยาว ๓,๐๐๐ เมตร หนา ๐.๐๕ เมตร	๓๒๕,๐๐๐					ประชาชนมีความพึงพอใจ	ประชาชนเดินทางได้สะดวก	กองช่าง
๘๕	โครงการก่อสร้างฝายกักเก็บน้ำทุ่งหลวง พร้อมสะพานข้ามขุดลอกหน้าฝาย	เพื่อเก็บกักน้ำไว้ใช้ในการเกษตร	กว้าง ๕ เมตร ยาว ๒๐ เมตร	๑,๐๐๐,๐๐๐					ประชาชนมีความพึงพอใจ	ประชาชนมีน้ำใช้ในฤดูแล้ง	กองช่าง

รายละเอียดโครงการพัฒนา

แผนพัฒนาท้องถิ่น (พ.ศ. ๒๕๖๖ - ๒๕๗๐)

สำหรับ ที่นำมาจากแผนพัฒนาหมู่บ้านและแผนพัฒนาชุมชน
องค์การบริหารส่วนตำบลแม่วะ

- ก. ยุทธศาสตร์จังหวัดที่
 ข. ยุทธศาสตร์การพัฒนาขององค์กรปกครองส่วนท้องถิ่นในเขตจังหวัดลำปาง
 ๑. ยุทธศาสตร์ โครงสร้างพื้นฐาน
 ๑.๑ แผนงาน อุตสาหกรรมและการโยธา

ที่	โครงการ	วัตถุประสงค์	เป้าหมาย(ผลผลิตของโครงการ)	งบประมาณ					ตัวชี้วัด (KPI)	ผลที่คาดว่าจะได้รับ	หน่วยงานรับผิดชอบหลัก
				๒๕๖๖ (บาท)	๒๕๖๗ (บาท)	๒๕๖๘ (บาท)	๒๕๖๙ (บาท)	๒๕๗๐ (บาท)			
๘๖	โครงการสนับสนุนกองทุนสวัสดิการชุมชน ตำบลแม่วะ ออมวันละ ๑ บาท	เพื่อเป็นการส่งเสริมการเก็บออมเงิน	๑ ครั้งต่อปี	๒๐,๐๐๐					ประชาชนมีความพึงพอใจ	ประชาชนรู้จักการออมเงิน	กองช่าง
๘๗	โครงการสร้างถนนน้ำฝนดินนาเกี่ยว	เพื่อเก็บกักน้ำไว้ใช้ในการเกษตร	กว้าง ๓ เมตร ยาว ๕ เมตร		๑๒๐,๐๐๐				ประชาชนมีความพึงพอใจ	น้ำไหลผ่านได้สะดวก	กองช่าง
๘๘	โครงการก่อสร้างรางระบายน้ำคอนกรีตเสริมเหล็ก	เพื่อการระบายน้ำที่ตีและไม่ท่วมขัง	กว้าง ๐.๕๐ เมตร ยาว ๑๕๐๐ เมตร ลึกเฉลี่ย ๐.๕๐ เมตร			๑,๐๐๐,๐๐๐			ประชาชนมีความพึงพอใจ	น้ำไหลผ่านได้สะดวก	กองช่าง
๘๙	โครงการขยายแหล่งถนนคอนกรีตเสริมเหล็ก	เพื่อให้ประชาชนสัญจรไปมาได้สะดวก	กว้าง ๐.๕๐ เมตร ยาว ๑๕๐๐ เมตร หนา ๐.๕๐ เมตร		๕๐๐,๐๐๐				ประชาชนมีความพึงพอใจ	ประชาชนเดินทางได้สะดวก	กองช่าง
๙๐	โครงการทำธนาคารน้ำใต้ดิน	เพื่อให้มีน้ำใช้ในฤดูแล้ง	หมู่ที่ ๑- ๘		๒๕๐,๐๐๐				ประชาชนมีความพึงพอใจ	ประชาชนเดินทางได้สะดวก	กองช่าง
๙๑	โครงการก่อสร้างชะลอน้ำกึ่งถาวรตรวจสอบทราย	เพื่อเก็บกักน้ำไว้ใช้ในการเกษตร	กว้าง ๓ เมตร ยาว ๘ เมตร			๕๐๐,๐๐๐			ประชาชนมีความพึงพอใจ	ประชาชนมีน้ำใช้ใน การเกษตร	กองช่าง
๙๒	โครงการปรับปรุงภูมิทัศน์แหล่งท่องเที่ยว หมู่ ๘	เพื่อส่งเสริมการท่องเที่ยว	หมู่ ๘			๓๐๐,๐๐๐			ประชาชนมีความพึงพอใจ	เป็นแหล่งท่องเที่ยว แหล่งใหม่	กองช่าง

รายละเอียดโครงการพัฒนา

แผนพัฒนาท้องถิ่น (พ.ศ. ๒๕๖๖ - ๒๕๗๐)

สำหรับ ที่นำมาจากแผนพัฒนาหมู่บ้านและแผนพัฒนาชุมชน

องค์การบริหารส่วนตำบลแม่วะ

- ก. ยุทธศาสตร์จังหวัดที่
 ข. ยุทธศาสตร์การพัฒนาขององค์กรปกครองส่วนท้องถิ่นในเขตจังหวัดลำปาง
 ๑. ยุทธศาสตร์ โครงสร้างพื้นฐาน
 ๑.๑ แผนงาน อุตสาหกรรมและการโยธา

ที่	โครงการ	วัตถุประสงค์	เป้าหมาย(ผลผลิตของโครงการ)	งบประมาณ					ตัวชี้วัด (KPI)	ผลที่คาดว่าจะได้รับ	หน่วยงานรับผิดชอบหลัก
				๒๕๖๖ (บาท)	๒๕๖๗ (บาท)	๒๕๖๘ (บาท)	๒๕๖๙ (บาท)	๒๕๗๐ (บาท)			
๔๓	โครงการชลประทานระบบท่อผันน้ำจากน้ำตกมาถึงอ่างต้นมัต	เพื่อแก้ปัญหาภัยแล้งในฤดูแล้ง	ยาว ๕๐๐๐ เมตร			๒,๐๐๐,๐๐๐			ประชาชนมีความพึงพอใจ	ประชาชนมีน้ำใช้ในการเกษตร	กองช่าง
๔๔	โครงการชลประทานระบบท่อผันน้ำจากน้ำตกมาถึงสระต้นปุ๋ย	เพื่อแก้ปัญหาภัยแล้งในฤดูแล้ง	ยาว ๔๕๐๐ เมตร			๑,๕๐๐,๐๐๐			ประชาชนมีความพึงพอใจ	ประชาชนมีน้ำใช้ในการเกษตร	กองช่าง
๔๕	โครงการชลประทานระบบท่อผันน้ำจากน้ำตกมาถึงสระหนองซันฟ้า	เพื่อแก้ปัญหาภัยแล้งในฤดูแล้ง	ยาว ๔๐๐๐ เมตร			๑,๕๐๐,๐๐๐			ประชาชนมีความพึงพอใจ	ประชาชนมีน้ำใช้ในการเกษตร	กองช่าง
๔๖	โครงการปรับปรุงระบบประปาหมู่บ้าน	เพื่อการขยายน้ำที่ดื่มและใช้	หมู่ ๘				๒๐๐,๐๐๐		ประชาชนมีความพึงพอใจ	ประชาชนมีน้ำใช้ตลอด	กองช่าง
๔๗	โครงการเจาะบ่อบาดเพื่อการเกษตรพร้อมติดตั้งโซลาร์เซลล์	เพื่อให้ประชาชนได้มีน้ำใช้ในการเกษตร	๑ จุด				๓๐๐,๐๐๐		ประชาชนมีความพึงพอใจ	ประชาชนมีน้ำใช้ในการเกษตร	กองช่าง
๔๘	โครงการนาแปลงใหญ่	เพื่อแก้ปัญหาภัยแล้งในฤดูแล้ง	๑ แห่ง				๕๐๐,๐๐๐		ประชาชนมีความพึงพอใจ	ประชาชนมีน้ำใช้ตลอด	กองช่าง

๒. บัญชีโครงการพัฒนาท้องถิ่น

รายละเอียดโครงการพัฒนา
แผนพัฒนาท้องถิ่น (พ.ศ. ๒๕๖๖ - ๒๕๗๐)
องค์การบริหารส่วนตำบลแม่แว

- ก. ยุทธศาสตร์จังหวัดที่
ข. ยุทธศาสตร์การพัฒนาขององค์กรปกครองส่วนท้องถิ่นในเขตจังหวัดลำปาง
๑. ยุทธศาสตร์ การพัฒนาตำบลโครงสร้างพื้นฐาน
๑.๑ แผนงาน อุตสาหกรรมและโยธา

ที่	โครงการ	วัตถุประสงค์	เป้าหมาย (ผลผลิตของโครงการ)	งบประมาณ					ตัวชี้วัด (KPI)	ผลที่คาดว่าจะได้รับ	หน่วยงาน รับผิดชอบหลัก
				๒๕๖๖ (บาท)	๒๕๖๗ (บาท)	๒๕๖๘ (บาท)	๒๕๖๙ (บาท)	๒๕๗๐ (บาท)			
๑	โครงการก่อสร้างศาลาอเนกประสงค์ หมู่ ๑ หน้าบ้านนายเดช จันธิมา	เพื่อเก็บสิ่งของของภัยขามที่จำเป็น ประจำหมู่บ้านแม่แวกลุ่ม	กว้าง ๙ เมตร ยาว ๑๐ เมตร	๑๐๐,๐๐๐					ประชาชนมีความ พึงพอใจ	ประชาชนได้ใช้ ประโยชน์	กองช่าง
๒	โครงการก่อสร้างผนังกันน้ำเซาะตลิ่งที่ ลำห้วยแม่แว หน้าบ้านนายแก้ว จินเดช ถึง หน้าบ้าน นางน้อย โถเงิน	เพื่อป้องกันน้ำท่วม	สูง ๒ เมตร ยาว ๓๐๐ เมตร	๙๐,๐๐๐					ประชาชนมีความ พึงพอใจ	น้ำไม่ท่วมขังและ ไหลสะดวก	กองช่าง
๓	โครงการจัดซื้อเครื่องเสียงตามสาย	เพื่อทดแทนเครื่องเสียงที่มีปัญหา และปรับปรุงสายส่งสัญญาณของ เครื่องเสียง	หมู่ ๑	๕๐,๐๐๐					ประชาชนมีความ พึงพอใจ	ประชาชนได้รับ ข้อมูลข่าวสารทั่วถึง	กองช่าง
๔	โครงการก่อสร้างสะพาน (คสล.) ข้ามลำห้วย แม่แว (เส้นข้ามไปวัดแม่แวหลวง)	ประชาชนสัญจรไปมาได้สะดวก	กว้าง ๕ เมตร ยาว ๓๐๐ เมตร	๑๕๐,๐๐๐					ประชาชนมีความ พึงพอใจ	ประชาชนเดินทาง ได้สะดวก	กองช่าง
๕	โครงการก่อสร้างสะพาน (คสล.) ข้ามลำห้วย แม่แว (เส้นข้ามไปบ้านทางน้ำ)	ประชาชนสัญจรไปมาได้สะดวก	กว้าง ๕ เมตร ยาว ๓๐๐ เมตร	๑๕๐,๐๐๐					ประชาชนมีความ พึงพอใจ	ประชาชนเดินทาง ได้สะดวก	กองช่าง
๖	โครงการก่อสร้างกำแพงกันหัวเขา ตลิ่งหลังบ้าน นายกำจร เตชะพลี ถึงบ้าน นางณัฐสุดา สุวรรณภักดี	เพื่อการระบายน้ำที่ดีและไม่ท่วมขัง	สูง ๓ เมตร ยาว ๒๐๐ เมตร	๒๕๐,๐๐๐					ประชาชนมีความ พึงพอใจ	ป้องกันน้ำท่วมใน หมู่บ้าน	กองช่าง

๒. บัญชีโครงการพัฒนาท้องถิ่น

รายละเอียดโครงการพัฒนา
แผนพัฒนาท้องถิ่น (พ.ศ. ๒๕๖๖ - ๒๕๗๐)
องค์การบริหารส่วนตำบลแม่จะ

- ก. ยุทธศาสตร์จังหวัดที่
ข. ยุทธศาสตร์การพัฒนาขององค์กรปกครองส่วนท้องถิ่นในเขตจังหวัดลำปาง
๑. ยุทธศาสตร์ การพัฒนาด้านโครงสร้างพื้นฐาน
๑.๑ แผนงาน อุตสาหกรรมและโยธา

ที่	โครงการ	วัตถุประสงค์	เป้าหมาย (ผลผลิตของโครงการ)	งบประมาณ					ตัวชี้วัด (KPI)	ผลที่คาดว่าจะได้รับ	หน่วยงาน รับผิดชอบหลัก
				๒๕๖๖ (บาท)	๒๕๖๗ (บาท)	๒๕๖๘ (บาท)	๒๕๖๙ (บาท)	๒๕๗๐ (บาท)			
๗	โครงการก่อสร้างถนน (คสล.) ช่างบ้านนาย ยอดยิ่ง เกียค่น ถึงบ้านนายต่วน เนื่องหล้า	เพื่อก่อสร้างถนนที่ได้มาตรฐาน	กว้าง ๔ เมตร ยาว ๒๐๐ เมตร ทนทาน ๐.๑๕ เมตร			๓๐๐,๐๐๐			ประชาชนมีความพึงพอใจ	ประชาชนเดินทางได้สะดวก	กองช่าง
๘	โครงการก่อสร้างถนน (คสล.) ช่างบ้านนางจิ้น ไล่ วงษ์ไว ถึงหน้าบ้านนางสุพัตรา เอี่ยมใส	เพื่อก่อสร้างถนนที่ได้มาตรฐาน	กว้าง ๔ เมตร ยาว ๑๐๐ เมตร ทนทาน ๐.๑๕ เมตร			๒๐๐,๐๐๐			ประชาชนมีความพึงพอใจ	ประชาชนเดินทางได้สะดวก	กองช่าง
๙	โครงการก่อสร้างกำแพงป้องกันห้วยเขาตลิงหลังบ้าน นางเข้มทอง สุวรรณ ถึงสะพานข้ามไปวัดแม่จะกลาง	เพื่อการระบายน้ำที่ดีและไม่ท่วมขัง	สูง ๓ เมตร ยาว ๒๐๐ เมตร			๒๕๐,๐๐๐			ประชาชนมีความพึงพอใจ	ป้องกันน้ำท่วมในหมู่บ้าน	กองช่าง
๑๐	โครงการสร้างรั้วหน้าบ้าน นายสายันต์ ชินาวุธ ถึงหน้าบ้านนายแสน สุขะเรื่อน	เพื่อการระบายน้ำที่ดีและไม่ท่วมขัง	ยาว ๒๑๐ เมตร กว้าง ๕๐ เมตร			๒๙๔,๐๐๐			ประชาชนมีความพึงพอใจ	น้ำไม่ท่วมขังและไหลสะดวก	กองช่าง
๑๑	โครงการก่อสร้างถนน (คสล.) จากบ้าน นายสายันต์ ชินาวุธ ถึงหน้าบ้าน นายแสน สุขะเรื่อน	เพื่อให้ประชาชนสัญจรไปมาได้สะดวก	กว้าง ๓ เมตร ยาว ๑๑๕ เมตร ทนทาน ๐.๑๕ เมตร			๙๔,๐๐๐			ประชาชนมีความพึงพอใจ	ประชาชนเดินทางได้สะดวก	กองช่าง
๑๒	โครงการก่อสร้างศาลาอเนกประสงค์ที่อ่านหนังสือพิมพ์ประจำหมู่บ้านที่บ้านทางน้ำ หมู่ ๑	เพื่อใช้ในกิจกรรมของชาวบ้าน	กว้าง ๙ เมตร ยาว ๑๐ เมตร			๒๐๐,๐๐๐			ประชาชนมีความพึงพอใจ	ประชาชนสามารถใช้ประโยชน์	กองช่าง
๑๓	โครงการปรับปรุงต่อเติมศาลาอเนกประสงค์ที่ประชุมหมู่บ้านแม่จะ หมู่ ๑	เพื่อใช้ในกิจกรรมของชาวบ้าน	กว้าง ๑๐ เมตร ยาว ๑๕ เมตร			๑๐๐,๐๐๐			ประชาชนมีความพึงพอใจ	ประชาชนสามารถใช้ประโยชน์	กองช่าง

๒. บัญชีโครงการพัฒนาท้องถิ่น

รายละเอียดโครงการพัฒนา
แผนพัฒนาท้องถิ่น (พ.ศ. ๒๕๖๖ - ๒๕๗๐)
องค์การบริหารส่วนตำบลแม่วะ

- ก. ยุทธศาสตร์จังหวัดที่
ข. ยุทธศาสตร์การพัฒนาขององค์กรปกครองส่วนท้องถิ่นในเขตจังหวัดลำปาง
๑. ยุทธศาสตร์ การพัฒนาด้านโครงสร้างพื้นฐาน
๑.๑ แผนงาน อุสาหกรรมและโยธา

ที่	โครงการ	วัตถุประสงค์	เป้าหมาย (ผลผลิตของโครงการ)	งบประมาณ				ตัวชี้วัด (KPI)	ผลที่คาดว่าจะ ได้รับ	หน่วยงาน รับผิดชอบหลัก
				๒๕๖๖ (บาท)	๒๕๖๗ (บาท)	๒๕๖๘ (บาท)	๒๕๖๙ (บาท)			
๑๔	โครงการก่อสร้างฝายแม่แก้วน้ำ ๓ จุด	เพื่อแก้ปัญหาภัยแล้งในฤดูแล้ง ช่วงหน้าแล้งและพื้นที่สวนปลูก ผลไม้	กว้าง ๓ เมตร ยาว ๑๕ เมตร				๙๐,๐๐๐	ประชาชนมีความ พึงพอใจ	นำไม่ท่วมขังและ ไหลสะดวก	กองช่าง
๑๕	โครงการปรับปรุงแก้ไขฝายน้ำล้นหลังตลาด หมู่ ๑	เพื่อช่วยลดปัญหาน้ำไหลหลาก	หมู่ ๑ ๑ แห่ง				๑๕๐,๐๐๐	ประชาชนมีความ พึงพอใจ	นำไม่ท่วมขังและ ไหลสะดวก	กองช่าง
๑๖	โครงการทำประตูปิด เปิด ทางน้ำหน้าศาลา กลางหมู่บ้าน	เพื่อการระบายน้ำที่ดีและไม่ท่วมขัง	กว้าง ๑.๕ ม สูง ๘๐ ซม จำนวน ๒ จุด				๙๐,๐๐๐	ประชาชนมีความ พึงพอใจ	ประชาชนเดินทาง ได้สะดวก	กองช่าง
๑๗	โครงการก่อสร้างรางระบายน้ำหน้าโรงเรียน แม่วะวิทยา ถึงบ้านนาย สงวน เพ็ญพะ พะ	เพื่อการระบายน้ำที่ดีและไม่ท่วมขัง	ยาว ๑๘๘ เมตร				๒๕๐,๐๐๐	ประชาชนมีความ พึงพอใจ	นำไม่ท่วมขังและ ไหลสะดวก	กองช่าง
๑๘	โครงการก่อสร้างรางระบายน้ำจากบ้าน อ.บุญงค์ ถึงบ้านนายจันทร์ ชินาวุฒ	เพื่อการระบายน้ำที่ดีและไม่ท่วมขัง	ยาว ๑๑๒ เมตร				๑๕๐,๐๐๐	ประชาชนมีความ พึงพอใจ	นำไม่ท่วมขังและ ไหลสะดวก	กองช่าง
	หมู่ ๒									
๑๙	โครงการก่อสร้างถนน คลล เดียวตาตำ เหมืองทุ่งเด่นสาม	เพื่อก่อสร้างถนนที่ได้มาตรฐาน	กว้าง ๔ เมตร ยาว ๑๑๐๐ เมตร				๘๘๐,๐๐๐	ประชาชนมีความ พึงพอใจ	ประชาชนเดินทาง ได้สะดวก	กองช่าง
๒๐	โครงการก่อสร้างถนน คลล ขอย ๔/๑	เพื่อก่อสร้างถนนที่ได้มาตรฐาน	กว้าง ๔ เมตร ยาว ๑๐๐๐ เมตร				๘๐๐,๐๐๐	ประชาชนมีความ พึงพอใจ	ประชาชนเดินทาง ได้สะดวก	กองช่าง
๒๑	โครงการก่อสร้างถนน คลล ขอย บ้านนาง ภัทร จันทวงศ์	เพื่อก่อสร้างถนนที่ได้มาตรฐาน	กว้าง ๓ เมตร ยาว ๒๐๐ เมตร				๓๗๒,๐๐๐	ประชาชนมีความ พึงพอใจ	ประชาชนเดินทาง ได้สะดวก	กองช่าง

๒. บัญชีโครงการพัฒนาท้องถิ่น

รายละเอียดโครงการพัฒนา
แผนพัฒนาท้องถิ่น (พ.ศ. ๒๕๖๖ - ๒๕๗๐)
องค์การบริหารส่วนตำบลแม่หวะ

- ก. ยุทธศาสตร์จังหวัดที่
ข. ยุทธศาสตร์การพัฒนาขององค์กรปกครองส่วนท้องถิ่นในเขตจังหวัดลำปาง
๑. ยุทธศาสตร์ การพัฒนาด้านโครงสร้างพื้นฐาน
๑.๑ แผนงาน อุตุสากกรรมและโยธา

ที่	โครงการ	วัตถุประสงค์	เป้าหมาย (ผลผลิตของโครงการ)	งบประมาณ					ตัวชี้วัด (KPI)	ผลที่คาดว่าจะได้รับ	หน่วยงาน รับผิดชอบหลัก
				๒๕๖๖ (บาท)	๒๕๖๗ (บาท)	๒๕๖๘ (บาท)	๒๕๖๙ (บาท)	๒๕๗๐ (บาท)			
๒๒	โครงการขยายไหล่ถนน ๒ ซ้างทาง ถนนสายหลัก	เพื่อให้ประชาชนสัญจรไปมาได้สะดวก	กว้าง ๕๐ ม. ยาว ๓๐๐๐ เมตร หนา ๐.๑๕ ม.	๓๐๐,๐๐๐					ประชาชนมีความพึงพอใจ	ประชาชนเดินทางได้สะดวก	กองช่าง
๒๓	โครงการปรับปรุงศาลาเอนกประสงค์	เพื่อให้ศาลาเอนกประสงค์ที่ได้มาตรฐาน	ปูกระเบื้องพื้น ช่วง ๑ กว้าง ๘ เมตร ยาว ๑๓ เมตร ช่วง ๒ กว้าง ๔ เมตร ยาว ๘ เมตร	๒๐,๐๐๐					ประชาชนมีความพึงพอใจ	ประชาชนได้ใช้ประโยชน์	กองช่าง
๒๔	โครงการซ่อมแซมผิวถนนด้วยแอสฟัลต์ติก กคอนกรีต ขอย.๔	เพื่อให้ประชาชนสัญจรไปมาได้สะดวก	กว้าง ๔ เมตร ยาว ๔๘๐ เมตร	๕๗๖,๐๐๐					ประชาชนมีความพึงพอใจ	ประชาชนเดินทางได้สะดวก	กองช่าง
๒๕	โครงการซ่อมแซมผิวถนนด้วยแอสฟัลต์ติก กคอนกรีต ขอย.๔/๒	เพื่อให้ประชาชนสัญจรไปมาได้สะดวก	กว้าง ๔ เมตร ยาว ๒๙๕ เมตร	๓๕๔,๐๐๐					ประชาชนมีความพึงพอใจ	ประชาชนเดินทางได้สะดวก	กองช่าง
๒๖	โครงการซ่อมแซมผิวถนนด้วยแอสฟัลต์ติก กคอนกรีต ขอย.๖	เพื่อให้ประชาชนสัญจรไปมาได้สะดวก	กว้าง ๔ เมตร ยาว ๑๐๐ เมตร	๑๒๐,๐๐๐					ประชาชนมีความพึงพอใจ	ประชาชนเดินทางได้สะดวก	กองช่าง
๒๗	โครงการซ่อมแซมผิวถนนด้วยแอสฟัลต์ติก กคอนกรีต ขอย.๗	เพื่อให้ประชาชนสัญจรไปมาได้สะดวก	กว้าง ๔ เมตร ยาว ๕๙๕ เมตร		๗๑๔,๐๐๐				ประชาชนมีความพึงพอใจ	ประชาชนเดินทางได้สะดวก	กองช่าง
๒๘	โครงการซ่อมแซมผิวถนนด้วยแอสฟัลต์ติก กคอนกรีต ขอย.๘	เพื่อให้ประชาชนสัญจรไปมาได้สะดวก	กว้าง ๔ เมตร ยาว ๒๐๐ เมตร				๒๔๐,๐๐๐		ประชาชนมีความพึงพอใจ	ประชาชนเดินทางได้สะดวก	กองช่าง
๒๙	โครงการปรับปรุงถนนลูกรังทางเด่นขาม	เพื่อให้ประชาชนสัญจรไปมาได้สะดวก	กว้าง ๕ เมตร ยาว ๑,๓๐๐ เมตร	๑๕๐,๐๐๐					ประชาชนมีความพึงพอใจ	ประชาชนเดินทางได้สะดวก	กองช่าง

๒. บัญชีโครงการพัฒนาท้องถิ่น

รายละเอียดโครงการพัฒนา
แผนพัฒนาท้องถิ่น (พ.ศ. ๒๕๖๖ - ๒๕๗๐)
องค์การบริหารส่วนตำบลแม่หวะ

- ก. ยุทธศาสตร์จังหวัดที่
ข. ยุทธศาสตร์การพัฒนาขององค์กรปกครองส่วนท้องถิ่นในเขตจังหวัดลำปาง
๑. ยุทธศาสตร์ การพัฒนาด้านโครงสร้างพื้นฐาน
๑.๑ แผนงาน อุทยานธรรมชาติและโยธา

ที่	โครงการ	วัตถุประสงค์	เป้าหมาย (ผลผลิตของโครงการ)	งบประมาณ					ตัวชี้วัด (KPI)	ผลที่คาดว่าจะได้รับ	หน่วยงาน รับผิดชอบหลัก
				๒๕๖๖ (บาท)	๒๕๖๗ (บาท)	๒๕๖๘ (บาท)	๒๕๖๙ (บาท)	๒๕๗๐ (บาท)			
๓๐	โครงการก่อสร้างถนน คลส. ซอย ๕	เพื่อก่อสร้างถนนที่ได้มาตรฐาน	กว้าง ๔ เมตร ยาว ๑๓๐ เมตร				๒๖๐,๐๐๐		ประชาชนมีความพึงพอใจ	ประชาชนเดินทางได้สะดวก	กองช่าง
๓๑	โครงการซ่อมแซมผิวถนนด้วยแอสฟัลต์ติกซอย.๓	เพื่อก่อสร้างถนนที่ได้มาตรฐาน	กว้าง ๔ เมตร ยาว ๑๕๐ เมตร				๒๖๐,๐๐๐		ประชาชนมีความพึงพอใจ	ประชาชนเดินทางได้สะดวก	กองช่าง
๓๒	โครงการเปลี่ยนฝาท่อที่ท่อระบายน้ำเป็นตะแกรงเหล็ก	เพื่อการระบายน้ำที่ดีและไม่ท่วมขัง	กว้าง ๐.๘๐ ม. ยาว ๐.๙๐ ม.					๑๕,๐๐๐	ประชาชนมีความพึงพอใจ	น้ำไม่ท่วมขังและไหลสะดวก	กองช่าง
๓๓	โครงการวางท่อระบายน้ำ ชำล้างบ้านนายวิทยา คำภีระแปง	เพื่อการระบายน้ำที่ดีและไม่ท่วมขัง	ท่อ Ø ๐.๖๐ เมตร x ๖๐ เมตร					๒๐๐,๐๐๐	ประชาชนมีความพึงพอใจ	น้ำไม่ท่วมขังและไหลสะดวก	กองช่าง
๓๔	โครงการก่อสร้างรางระบายน้ำ คลส ทางเข้าสำนักสงฆ์ ซอย ๓	เพื่อการระบายน้ำที่ดีและไม่ท่วมขัง	กว้าง ๐.๕๐ เมตร ยาว ๑๓๐ เมตร	๒๒๗,๕๐๐					ประชาชนมีความพึงพอใจ	น้ำไม่ท่วมขังและไหลสะดวก	กองช่าง
๓๕	โครงการก่อสร้างรางระบายน้ำ คลส จากบ้านนายภักดิ์ วงศ์ชัย ถึงบ้านนายบุญมา จันทร์แสงพร้อมท่อระบายน้ำ	เพื่อการระบายน้ำที่ดีและไม่ท่วมขัง	กว้าง ๐.๕๐ เมตร ยาว ๓๐๐ เมตร + ท่อ Ø ๐.๖๐ เมตร				๔๒๐,๐๐๐		ประชาชนมีความพึงพอใจ	น้ำไม่ท่วมขังและไหลสะดวก	กองช่าง
๓๖	โครงการก่อสร้างรางระบายน้ำ คลส ฝายบุ และตะแกรงเหล็กจากบ้านนายบุญมา จันทร์แสงถึงบ้านนายต่วน กองวงศ์	เพื่อการระบายน้ำที่ดีและไม่ท่วมขัง	กว้าง ๕๐ เมตร ยาว ๑๖๐ เมตร				๒๘๐,๐๐๐		ประชาชนมีความพึงพอใจ	น้ำไม่ท่วมขังและไหลสะดวก	กองช่าง

๒. บัญชีโครงการพัฒนาท้องถิ่น

รายละเอียดโครงการพัฒนา
แผนพัฒนาท้องถิ่น (พ.ศ. ๒๕๖๖ - ๒๕๗๐)
องค์การบริหารส่วนตำบลแม่วะ

- ก. ยุทธศาสตร์จังหวัดที่
ข. ยุทธศาสตร์การพัฒนาขององค์กรปกครองส่วนท้องถิ่นในเขตจังหวัดลำปาง
๑. ยุทธศาสตร์ การพัฒนาด้านโครงสร้างพื้นฐาน
๑.๑ แผนงาน อุตสาหกรรมและโยธา

ที่	โครงการ	วัตถุประสงค์	เป้าหมาย (ผลผลิตของโครงการ)	งบประมาณ					ตัวชี้วัด (KPI)	ผลที่คาดว่าจะ ได้รับ	หน่วยงาน รับผิดชอบหลัก
				๒๕๖๖ (บาท)	๒๕๖๗ (บาท)	๒๕๖๘ (บาท)	๒๕๖๙ (บาท)	๒๕๗๐ (บาท)			
๓๗	โครงการก่อสร้างรางระบายน้ำ คลล จากสามแยกหน้าธนาคารหมู่บ้านนายนายบุญมาจันทร์แสง	เพื่อการระบายน้ำที่ดีและไม่ท่วมขัง	กว้าง ๕๐ เมตร ยาว ๒๖๐ เมตร	๔๖๐,๐๐๐					ประชาชนมีความพึงพอใจ	น้ำไม่ท่วมขังและไหลสะดวก	กองช่าง
๓๘	โครงการเปลี่ยนฝากรงระบายน้ำเป็นตะแกรงเหล็กหนักรองเรียน	เพื่อการระบายน้ำที่ดีและไม่ท่วมขัง	กว้าง ๐.๘๐ ม. ยาว ๐.๙๐ ม.				๑๕,๐๐๐		ประชาชนมีความพึงพอใจ	น้ำไม่ท่วมขังและไหลสะดวก	กองช่าง
๓๙	โครงการก่อสร้างรางระบายน้ำ คลล ฝ่าปูน และตะแกรงเหล็กจากศูนย์การเรียนรู้ฯ ถึงบ้านนายบุญมี เทพยุหะ พร้อมท่อระบายน้ำ	เพื่อการระบายน้ำที่ดีและไม่ท่วมขัง	กว้าง ๐.๕๐ เมตร ยาว ๑๑๐ เมตร + ท่อ Ø ๐.๔๐ เมตร				๒๔๙,๐๐๐		ประชาชนมีความพึงพอใจ	น้ำไม่ท่วมขังและไหลสะดวก	กองช่าง
๔๐	โครงการก่อสร้างรางระบายน้ำ คลล ฝ่าปูน และตะแกรงเหล็กพร้อมท่อระบายน้ำ หน้าป้อมยาม	เพื่อการระบายน้ำที่ดีและไม่ท่วมขัง	กว้าง ๐.๕๐ เมตร ยาว ๘๕ เมตร + ท่อ Ø ๐.๔๐ เมตร	๑๙๕,๐๐๐					ประชาชนมีความพึงพอใจ	น้ำไม่ท่วมขังและไหลสะดวก	กองช่าง
๔๑	โครงการขุดลอกหนองผ่า	เพื่อกักเก็บน้ำไว้ใช้ในการเกษตร	กว้าง ๒๐ เมตร ยาว ๑๕ เมตร			๓๖๐,๐๐๐			ประชาชนมีความพึงพอใจ	สามารถมีน้ำใช้ตลอดฤดู	กองช่าง
๔๒	โครงการขุดลอกหน้าฝายทุ่งเด่นขาม	เพื่อกักเก็บน้ำไว้ใช้ในการเกษตร	กว้าง ๔ เมตร ยาว ๒๐ เมตร				๔๐๐,๐๐๐		ประชาชนมีความพึงพอใจ	สามารถมีน้ำใช้ตลอดฤดู	กองช่าง
๔๓	โครงการซ่อมแซมทางน้ำท้ายแก่ง	เพื่อกักเก็บน้ำไว้ใช้ในการเกษตร	๑ จุด	๑๕๐,๐๐๐					ประชาชนมีความพึงพอใจ	สามารถมีน้ำใช้ตลอดฤดู	กองช่าง
	หมู่ ๓										

๒. บัญชีโครงการพัฒนาท้องถิ่น

รายละเอียดโครงการพัฒนา
แผนพัฒนาท้องถิ่น (พ.ศ. ๒๕๖๖ - ๒๕๗๐)
องค์การบริหารส่วนตำบลแม่เมาะ

ก. ยุทธศาสตร์จังหวัดที่

ข. ยุทธศาสตร์การพัฒนาขององค์กรปกครองส่วนท้องถิ่นในเขตจังหวัดลำปาง

๑. ยุทธศาสตร์ การพัฒนาด้านโครงสร้างพื้นฐาน

๑.๑ แผนงาน อุสาหกรรมและโยธา

ที่	โครงการ	วัตถุประสงค์	เป้าหมาย (ผลผลิตของโครงการ)	งบประมาณ				ตัวชี้วัด (KPI)	ผลที่คาดว่าจะ ได้รับ	หน่วยงาน รับผิดชอบหลัก
				๒๕๖๖ (บาท)	๒๕๖๗ (บาท)	๒๕๖๘ (บาท)	๒๕๖๙ (บาท)			
๔๔	โครงการก่อสร้างศาลาพักผ่อนหย่อนใจ	เพื่อพักผ่อนน้ำไว้ใช้ในการเกษตร	กว้าง ๑.๒๐ เมตร ยาว ๑.๗๐ เมตร	๘๐๐,๐๐๐				ประชาชนมีความพึงพอใจ	ประชาชนมีน้ำใช้ใน การอุปโภค	กองช่าง
๔๕	โครงการก่อสร้างศาลาพักผ่อนหย่อนใจ	เพื่อพักผ่อนน้ำไว้ใช้ในการเกษตร	กว้าง ๑.๒๐ เมตร ลึก ๐.๖๐ เมตร	๓๕๐,๐๐๐				ประชาชนมีความพึงพอใจ	น้ำไม่ท่วมขังและ ไหลสะดวก	กองช่าง
๔๖	โครงการก่อสร้างศาลาพักผ่อนหย่อนใจ	เพื่อพักผ่อนน้ำไว้ใช้ในการเกษตร	กว้าง ๑.๒๐ เมตร ลึก ๐.๖๐ เมตร	๓๕๐,๐๐๐				ประชาชนมีความพึงพอใจ	น้ำไม่ท่วมขังและ ไหลสะดวก	กองช่าง
๔๗	โครงการก่อสร้างท่อลอดเหลี่ยมสายห้วยบึง	เพื่อการระบายน้ำที่ตีและไม่ท่วมขัง	กว้าง ๕ เมตร ยาว ๘ เมตร	๑๕๐,๐๐๐				ประชาชนมีความพึงพอใจ	น้ำไม่ท่วมขังและ ไหลสะดวก	กองช่าง
๔๘	โครงการก่อสร้างถนน คลส สายประมง	เพื่อก่อสร้างถนนในเขต อบต ดี่ขึ้น	กว้าง ๔ เมตร ยาว ๕๐๐ เมตร ทน ๐.๑๕ เมตร	๙๙๖,๐๐๐				ประชาชนมีความพึงพอใจ	ประชาชนเดินทาง ได้สะดวก	กองช่าง
๔๙	โครงการก่อสร้างถนนแอสฟัลต์ติดต่อบ้าน เเทื่อ	เพื่อก่อสร้างถนนในเขต อบต ดี่ขึ้น	กว้าง ๔ เมตร ยาว ๒๐๐ เมตร ทน ๐.๕ เมตร	๓๒๐,๐๐๐				ประชาชนมีความพึงพอใจ	ประชาชนเดินทาง ได้สะดวก	กองช่าง
๕๐	โครงการก่อสร้างถนน คลส. สายห้วยบึง	เพื่อก่อสร้างถนนในเขต อบต ดี่ขึ้น	กว้าง ๔ เมตร ยาว ๒๐๐ เมตร ทน ๐.๑๕ เมตร	๑๐๐,๐๐๐				ประชาชนมีความพึงพอใจ	ประชาชนเดินทาง ได้สะดวก	กองช่าง
๕๑	โครงการก่อสร้างถนนประมงในหมู่บ้าน	เพื่อใช้ในกิจกรรมในหมู่บ้าน	กว้าง ๑๐ เมตร ยาว ๑๕ เมตร	๑๐๐,๐๐๐				ประชาชนมีความพึงพอใจ	ประชาชนสามารถใช้ ประโยชน์	กองช่าง

๒. บัญชีโครงการพัฒนาท้องถิ่น

รายละเอียดโครงการพัฒนา
แผนพัฒนาท้องถิ่น (พ.ศ. ๒๕๖๖ - ๒๕๗๐)
องค์การบริหารส่วนตำบลแม่เมาะ

- ก. ยุทธศาสตร์จังหวัดที่
ข. ยุทธศาสตร์การพัฒนาขององค์กรปกครองส่วนท้องถิ่นในเขตจังหวัดลำปาง
๑. ยุทธศาสตร์ การพัฒนาด้านโครงสร้างพื้นฐาน
๑.๑ แผนงาน อุตสาหกรรมและโยธา

ที่	โครงการ	วัตถุประสงค์	เป้าหมาย (ผลผลิตของโครงการ)	งบประมาณ					ตัวชี้วัด (KPI)	ผลที่คาดว่าจะได้รับ	หน่วยงาน รับผิดชอบหลัก
				๒๕๖๖ (บาท)	๒๕๖๗ (บาท)	๒๕๖๘ (บาท)	๒๕๖๙ (บาท)	๒๕๗๐ (บาท)			
๕๒	โครงการซ่อมแซมผิวถนนเดิมด้วยแอสฟัลติก	เพื่อก่อสร้างถนนในเขต อบต. ตี๋ฮิ้น	กว้าง ๔ เมตร ยาว ๑๕๐ เมตร หน้า ๐.๑๕ เมตร	๑๘๐,๐๐๐					ประชาชนมีความพึงพอใจ	ประชาชนเดินทางได้สะดวก	กองช่าง
๕๓	โครงการก่อสร้างถนน คสล. ม.๓ เชื่อมต่อ ม.๒	ประชาชนสัญจรไปมาได้สะดวก	กว้าง ๔ เมตร ยาว ๒๐๐ เมตร หน้า ๐.๑๕	๔๕๐,๐๐๐					ประชาชนมีความพึงพอใจ	ประชาชนเดินทางได้สะดวก	กองช่าง
๕๔	โครงการก่อสร้างท่อลอดเหลี่ยม สายอ่างเก็บน้ำห้วยโป่ง	เพื่อแก้ปัญหาภัยน้ำท่วม	กว้าง ๑.๘๐ เมตร ยาว ๖ เมตร สูง ๑.๘๐ เมตร	๔๕๐,๐๐๐					ประชาชนมีความพึงพอใจ	ประชาชนมีน้ำใช้ใน การอุปโภค	กองช่าง
๕๕	โครงการซ่อมแซมปรับปรุงระบบประปาหมู่บ้าน	เพื่อประชาชนมีน้ำใช้อย่างเพียงพอ	๑ แห่ง	๑๐๐,๐๐๐					ประชาชนมีความพึงพอใจ	ประชาชนมีน้ำใช้ใน การอุปโภค	กองช่าง
๕๖	โครงการก่อสร้างอ่างเก็บน้ำห้วยแม่ใจ	เพื่อแก้ปัญหาภัยน้ำท่วม	กว้าง ๕๐ เมตร ยาว ๑๐๐ เมตร	๔๕๐,๐๐๐					ประชาชนมีความพึงพอใจ	ประชาชนมีน้ำใช้ใน การอุปโภค	กองช่าง
๕๗	โครงการสร้างระบบจ่ายน้ำบ้านนอกอ้อยเดช ไปห้วยน้อย	เพื่อการระบายน้ำที่และไม่ท่วมขัง	กว้าง ๐.๕๐ เมตร ยาว ๑๐๐ เมตร หน้า ๐.๑๐ เมตร	๒๕๐,๐๐๐					ประชาชนมีความพึงพอใจ	น้ำไม่ท่วมขังและไหลสะดวก	กองช่าง
๕๘	โครงการก่อสร้างระบบจ่ายน้ำสายหลังวัดน้ำดิบลงไปห้วยน้อย	เพื่อการระบายน้ำที่และไม่ท่วมขัง	กว้าง ๐.๕๐ ม ยาว ๑๐๐ เมตร หน้า ๐.๑๐ เมตร	๒๕๐,๐๐๐					ประชาชนมีความพึงพอใจ	น้ำไม่ท่วมขังและไหลสะดวก	กองช่าง

๒. บัญชีโครงการพัฒนาท้องถิ่น

รายละเอียดโครงการพัฒนา
แผนพัฒนาท้องถิ่น (พ.ศ. ๒๕๖๖ - ๒๕๗๐)
องค์การบริหารส่วนตำบลแม่เมาะ

- ก. ยุทธศาสตร์จังหวัดที่
ข. ยุทธศาสตร์การพัฒนาขององค์กรปกครองส่วนท้องถิ่นในเขตจังหวัดลำปาง
๑. ยุทธศาสตร์ การพัฒนาด้านโครงสร้างพื้นฐาน
๑.๑ แผนงาน อุตสาหกรรมและโยธา

ที่	โครงการ	วัตถุประสงค์	เป้าหมาย (ผลผลิตของโครงการ)	งบประมาณ					ตัวชี้วัด (KPI)	ผลที่คาดว่าจะได้รับ	หน่วยงาน รับผิดชอบหลัก
				๒๕๖๖ (บาท)	๒๕๖๗ (บาท)	๒๕๖๘ (บาท)	๒๕๖๙ (บาท)	๒๕๗๐ (บาท)			
๕๙	โครงการก่อสร้างรางระบายน้ำหน้าบ้าน นายสุชาติ อินแก้ว ลงไปห้วยน้อย	เพื่อการระบายน้ำที่ติและไม่ท่วมซึ่ง	กว้าง ๐.๕๐ เมตร ยาว ๑๐๐ เมตร หนา ๐.๑๐ เมตร				๒๕๖,๐๐๐	๒๕๗๐ (บาท)	ประชาชนมีความ พึงพอใจ	น้ำไม่ท่วมซึ่งและ ไหลสะดวก	กองช่าง
๖๐	โครงการก่อสร้างสะพานบ้านนายชื่น ทิมวงศ์	เพื่อให้ได้สะพานที่ได้มาตรฐาน	กว้าง ๔ เมตร ยาว ๓๐๐ เมตร				๒๕๖,๐๐๐		ประชาชนมีความ พึงพอใจ	ประชาชนเดินทาง สะดวก	กองช่าง
๖๑	โครงการก่อสร้างฝายกั้นน้ำห้วยโป่ง	เพื่อการระบายน้ำที่ติและไม่ท่วมซึ่ง	กว้าง ๕ เมตร ยาว ๒๐ เมตร				๒๐๐,๐๐๐		ประชาชนมีความ พึงพอใจ	น้ำไม่ท่วมซึ่งและ ไหลสะดวก	กองช่าง
๖๒	โครงการปรับปรุงคันดินและประตูน้ำห้วย น้อยก่างบ่อฝ่สะดอกเตอร์	เพื่อกักเก็บน้ำไว้ใช้ในการเกษตร	กว้าง ๕ เมตร ยาว ๑๐๐ เมตร				๗๐,๐๐๐		ประชาชนมีความ พึงพอใจ	น้ำไม่ท่วมซึ่งและ ไหลสะดวก	กองช่าง
๖๓	โครงการขยายไหล่ถนน ๒ ซ้ำงทาง	เพื่อก่อสร้างถนนที่ได้มาตรฐาน	กว้างเฉลี่ย ๐.๕๐-๐.๗๐ เมตร ยาว ๔๐๐ เมตร หนา ๐.๑๕ เมตร				๑๐๐,๐๐๐		ประชาชนมีความ พึงพอใจ	ประชาชนเดินทาง ได้สะดวก	กองช่าง
๖๔	โครงการก่อสร้างอ่างเก็บน้ำห้วยต่อเรือ	เพื่อกักเก็บน้ำไว้ใช้ในการเกษตร	กว้าง ๖๐ ยาว ๑๐๐ เมตร					๕๐๐,๐๐๐	ประชาชนมีความ พึงพอใจ	ประชาชนมีน้ำใช้ ในการอุปโภค	กองช่าง
๖๕	โครงการปรับปรุงฝายห้วยบึง	เพื่อช่วยในการชลอหน้า	กว้าง ๑๐ เมตร					๙๐,๐๐๐	ประชาชนมีความ พึงพอใจ	สามารถมีน้ำใช้ ตลอดฤดู	กองช่าง

๒. บัญชีโครงการพัฒนาท้องถิ่น

รายละเอียดโครงการพัฒนา
แผนพัฒนาท้องถิ่น (พ.ศ. ๒๕๖๖ - ๒๕๗๐)
องค์การบริหารส่วนตำบลแม่หวะ

- ก. ยุทธศาสตร์จังหวัดที่
ข. ยุทธศาสตร์การพัฒนาขององค์กรปกครองส่วนท้องถิ่นในเขตจังหวัดลำปาง
๑. ยุทธศาสตร์ การพัฒนาด้านโครงสร้างพื้นฐาน
๑.๑ แผนงาน อุตุสภกรรมและโยธา

ที่	โครงการ	วัตถุประสงค์	เป้าหมาย (ผลผลิตของโครงการ)	งบประมาณ					ตัวชี้วัด (KPI)	ผลที่คาดว่าจะได้รับ	หน่วยงาน รับผิดชอบหลัก
				๒๕๖๖ (บาท)	๒๕๖๗ (บาท)	๒๕๖๘ (บาท)	๒๕๖๙ (บาท)	๒๕๗๐ (บาท)			
๖๖	โครงการชุดลอกสระเก็บน้ำคลองคายน	เพื่อแก้ปัญหาไว้ใช้ในฤดูแล้ง	กว้าง ๔๐ เมตร ยาว ๘๐ เมตร ลึกเฉลี่ย ๑.๔๐ เมตร			๔๐๐,๐๐๐			ประชาชนมีความ พึงพอใจ	ประชาชนมีน้ำใช้ ในการอุปโภค	กองช่าง
๖๗	โครงการชุดลอกลำห้วยปิ้ง	เพื่อแก้ปัญหาไว้ใช้ในฤดูแล้ง	กว้าง ๖ เมตร ยาว ๑๕๐๐ เมตร ลึก ๑.๕๐ เมตร					๔๕๐,๐๐๐	ประชาชนมีความ พึงพอใจ	ประชาชนมีน้ำใช้ ในการอุปโภค	กองช่าง
๖๘	โครงการก่อสร้างถนน คลล หมู่ ๔ เชื่อมหมู่ ๘	เพื่อให้ประชาชนสัญจรไปมาได้สะดวก	กว้าง ๔ เมตร ยาว ๑๐๐๐ เมตร ทน ๐.๑๕ เมตร			๑,๕๐๐,๐๐๐			ประชาชนมีความ พึงพอใจ	ประชาชนเดินทาง สะดวก	กองช่าง
๖๙	โครงการก่อสร้างถนน คลล หมู่ที่ ๔ เชื่อมหมู่ ที่ ๕	เพื่อให้ประชาชนสัญจรไปมาได้สะดวก	กว้าง ๔๐๐ เมตร ยาว ๔๕๐ เมตร ทน ๐.๑๕ เมตร			๗๐๐,๐๐๐			ประชาชนมีความ พึงพอใจ	ประชาชนเดินทาง สะดวก	กองช่าง
๗๐	โครงการก่อสร้างถนน คลล. จากบ้านนาง เหรียญ คำดี ถึงบ้านนายสุวรรณ อริยะดิบ	เพื่อให้ประชาชนสัญจรไปมาได้สะดวก	กว้าง ๓ เมตร ยาว ๕๕๐ เมตร ทน ๐.๑๕ เมตร			๒๐๐,๐๐๐			ประชาชนมีความ พึงพอใจ	ประชาชนเดินทาง สะดวก	กองช่าง

๒. บัญชีโครงการพัฒนาท้องถิ่น

รายละเอียดโครงการพัฒนา
แผนพัฒนาท้องถิ่น (พ.ศ. ๒๕๖๖ - ๒๕๗๐)
องค์การบริหารส่วนตำบลแม่หวะ

- ก. ยุทธศาสตร์จังหวัดที่
ข. ยุทธศาสตร์การพัฒนาขององค์กรปกครองส่วนท้องถิ่นในเขตจังหวัดลำปาง
๑. ยุทธศาสตร์ การพัฒนาด้านโครงสร้างพื้นฐาน
๑.๑ แผนงาน อุตสาหกรรมและโยธา

ที่	โครงการ	วัตถุประสงค์	เป้าหมาย (ผลผลิตของโครงการ)	งบประมาณ					ตัวชี้วัด (KPI)	ผลที่คาดว่าจะได้รับ	หน่วยงานรับผิดชอบหลัก
				๒๕๖๖ (บาท)	๒๕๖๗ (บาท)	๒๕๖๘ (บาท)	๒๕๖๙ (บาท)	๒๕๗๐ (บาท)			
๗๑	โครงการก่อสร้างถนนแอสฟัลต์ติกจากวัดกลางถึงวังเจ้าวงศ์ติเขต หมู่ ๕	เพื่อให้ได้ถนนมาตรฐาน	กว้าง ๔ เมตร ยาว ๑๖๐๐ เมตร ทนทาน ๐.๕ เมตร	๑,๙๐๐,๐๐๐					ประชาชนมีความพึงพอใจ	ประชาชนเดินทางสะดวก	กองช่าง
๗๒	โครงการก่อสร้างรางน้ำ บ้านนางจัน ศรีชมพู	เพื่อป้องกันน้ำท่วม	กว้าง ๐.๕๐ เมตร ยาว ๑๗ เมตร ลึก ๐.๕๐ เมตร พร้อมท่อ ๔ เมตร	๑๐๐,๐๐๐					ประชาชนมีความพึงพอใจ	ประชาชนเดินทางสะดวก	กองช่าง
๗๓	โครงการก่อสร้างถนน คสล จาก ขอย ๗ ถึง หมู่ที่ ๘	เพื่อให้ประชาชนเดินทางด้วยความสะดวก	กว้าง ๔ เมตร ยาว ๕๕๐ เมตร ทนทาน ๐.๑๕ เมตร	๒๕๐,๐๐๐					ประชาชนมีความพึงพอใจ	ประชาชนเดินทางสะดวก	กองช่าง
๗๔	โครงการก่อสร้างลานออกกำลังกายผู้สูงอายุ	เพื่อเฝ้าระวังออกกำลังกายแก่ผู้สูงอายุ	กว้าง ๑๐ เมตร ยาว ๑๕ เมตร	๑๐๐,๐๐๐					ประชาชนมีความพึงพอใจ	ประชาชนสุขภาพดี	กองช่าง
๗๕	โครงการก่อสร้างศาลาพักผ่อนจากลำห้วยน้อย ถึงนางนางพินิจ สยะลังกา	เพื่อให้ประชาชนมีน้ำใจในการเกษตร	กว้าง ๘๐ เมตร ยาว ๕๐๐ เมตร ลึก ๖๐ เมตร	๑๕๐,๐๐๐					ประชาชนมีความพึงพอใจ	ประชาชนมีน้ำใจ	กองช่าง
๗๖	โครงการซ่อมแซมถนนในเขตหมู่ ๔			๔๐๐,๐๐๐							
ขอย ๔		เพื่อให้ประชาชนสัญจรไปมาได้สะดวก	กว้าง ๔ เมตร ยาว ๓๐๐ เมตร						ประชาชนมีความพึงพอใจ	ประชาชนเดินทางได้สะดวก	กองช่าง
ขอย ๑๔		เพื่อให้ประชาชนสัญจรไปมาได้สะดวก	กว้าง ๔ เมตร ยาว ๓๕๐ เมตร						ประชาชนมีความพึงพอใจ	ประชาชนเดินทางได้สะดวก	กองช่าง

๒. บัญชีโครงการพัฒนาท้องถิ่น

รายละเอียดโครงการพัฒนา
แผนพัฒนาท้องถิ่น (พ.ศ. ๒๕๖๖ - ๒๕๗๐)
องค์การบริหารส่วนตำบลแม่เมาะ

ก. ยุทธศาสตร์จังหวัดที่

ข. ยุทธศาสตร์การพัฒนากลางขององค์กรปกครองส่วนท้องถิ่นในเขตจังหวัดลำปาง

๑. ยุทธศาสตร์ การพัฒนาด้านโครงสร้างพื้นฐาน

๑.๑ แผนงาน อุตสาหกรรมและโยธา

ที่	โครงการ	วัตถุประสงค์	เป้าหมาย (ผลผลิตของโครงการ)	งบประมาณ					ตัวชี้วัด (KPI)	ผลที่คาดว่าจะได้รับ	หน่วยงาน รับผิดชอบหลัก
				๒๕๖๖ (บาท)	๒๕๖๗ (บาท)	๒๕๖๘ (บาท)	๒๕๖๙ (บาท)	๒๕๗๐ (บาท)			
	ถนนบ้านสันตมจอย	เพื่อให้ประชาชนสัญจรไปมาได้สะดวก	กว้าง ๔ เมตร ยาว ๔๐๐ เมตร						ประชาชนมีความพึงพอใจ	ประชาชนเดินทางได้สะดวก	กองช่าง
	สายกลางจากศาลาหมู่บ้านไปถึงบ้านนางเหรียญ ค่ำดี	เพื่อให้ประชาชนสัญจรไปมาได้สะดวก	กว้าง ๔ เมตร ยาว ๖๐๐ เมตร ทน ๐.๘ เมตร						ประชาชนมีความพึงพอใจ	ประชาชนเดินทางได้สะดวก	กองช่าง
๗๗	โครงการก่อสร้างตลาดน้ำเมืองจากนายนวนกับทะกม ถึงเหล่าบ่อแก้ว	เพื่อให้ประชาชนมีน้ำใช้ในการเกษตร	กว้าง ๘๐ เมตร ยาว ๑๐๐๐ เมตร ลึก ๖๐ เมตร	๑๕๐,๐๐๐					ประชาชนมีความพึงพอใจ	ประชาชนมีน้ำใช้	กองช่าง
๗๘	โครงการก่อสร้างรางระบายน้ำจากบ้านนายสน เทพยุหะ ถึงบ้านนางเหรียญ ค่ำดี	เพื่อป้องกันน้ำท่วม	กว้าง ๐.๕๐ เมตร ยาว ๒๕๐ เมตร ลึก ๕๐ เมตร	๑๐๐,๐๐๐					ประชาชนมีความพึงพอใจ	น้ำไม่ท่วมขัง	กองช่าง
๗๙	โครงการก่อสร้างถนน คลอด จากซอย ๗ ถึงลำห้วยน้อย	เพื่อให้ประชาชนสัญจรไปมาได้สะดวก	กว้าง ๔ เมตร ยาว ๙๐๐ เมตร ทน ๐.๑๕ เมตร	๓๐๐,๐๐๐					ประชาชนมีความพึงพอใจ	ประชาชนเดินทางสะดวก	กองช่าง
๘๐	โครงการก่อสร้างถนนท่องเที่ยว จากหมู่ ๔ ไปอ่างเด่นยาว (อ่างราชดำริ)	เพื่อให้ประชาชนสัญจรไปมาได้สะดวก	กว้าง ๔ เมตร ยาว ๑๐๐๐ เมตร ทน ๐.๑๕ เมตร	๑,๐๐๐,๐๐๐					ประชาชนมีความพึงพอใจ	ประชาชนเดินทางสะดวก	กองช่าง
๘๑	โครงการขยายลำห้วยแม่และแสงจากวังเจ้าวงศ์ถึงหมู่ ๔	เพื่อป้องกันน้ำท่วมในหมู่บ้าน	กว้าง ๕ เมตร ยาว ๑๕๐๐ เมตร	๑,๓๐๐,๐๐๐					ประชาชนมีความพึงพอใจ	น้ำไม่ท่วมขังและไหลสะดวก	กองช่าง

๒. บัญชีโครงการพัฒนาท้องถิ่น

รายละเอียดโครงการพัฒนา
แผนพัฒนาท้องถิ่น (พ.ศ. ๒๕๖๖ - ๒๕๗๐)
องค์การบริหารส่วนตำบลแม่วะ

- ก. ยุทธศาสตร์จังหวัดที่
ข. ยุทธศาสตร์การพัฒนาขององค์กรปกครองส่วนท้องถิ่นในเขตจังหวัดลำปาง
๑. ยุทธศาสตร์ การพัฒนาด้านโครงสร้างพื้นฐาน
๑.๑ แผนงาน อุสาหกรรมและโยธา

ที่	โครงการ	วัตถุประสงค์	เป้าหมาย (ผลผลิตของโครงการ)	งบประมาณ					ตัวชี้วัด (KPI)	ผลที่คาดว่าจะได้รับ	หน่วยงานรับผิดชอบหลัก
				๒๕๖๖ (บาท)	๒๕๖๗ (บาท)	๒๕๖๘ (บาท)	๒๕๖๙ (บาท)	๒๕๗๐ (บาท)			
๘๒	โครงการขุดลอกลำห้วยแม่แฉ่ง หมู่ ๔	เพื่อป้องกันน้ำท่วมในหมู่บ้าน	กว้าง ๕ เมตร ยาว ๑๓๐๐ เมตร ลึก ๑.๕๐ เมตร				๑,๐๐๐,๐๐๐		ประชาชนมีความพึงพอใจ	ให้ทางน้ำไหลผ่านตลอด	กองช่าง
๘๓	โครงการก่อสร้างที่อ่านหนังสือพิมพ์ประจำหมู่บ้าน	เพื่อให้ประชาชนมีความรู้และทันเหตุการณ์	กว้าง ๔ เมตร ยาว ๖ เมตร สูง ๒.๕๐ เมตร				๒๐๐,๐๐๐		ประชาชนมีความพึงพอใจ	ประชาชนมีความรู้และได้ใช้	กองช่าง
๘๔	โครงการก่อสร้างถนน คสล ภายในหมู่บ้าน										
	ขอย ๑๕	เพื่อให้ประชาชนสัญจรไปมาได้สะดวก	กว้าง ๓ เมตร ยาว ๓๐๐ เมตร หน้า ๐.๑๕ เมตร					๒๕๐,๐๐๐	ประชาชนมีความพึงพอใจ	ประชาชนเดินทางได้สะดวก	กองช่าง
	ขอยบ้านนายบรรเทิง สยะลังกา	เพื่อให้ประชาชนสัญจรไปมาได้สะดวก	กว้าง ๔ เมตร ยาว ๑๐๐ เมตร หน้า ๐.๑๕ เมตร					๒๕๐,๐๐๐	ประชาชนมีความพึงพอใจ	ประชาชนเดินทางได้สะดวก	กองช่าง
	ขอยบ้านนายมงคล มาเตียง	เพื่อให้ประชาชนสัญจรไปมาได้สะดวก	กว้าง ๓ เมตร ยาว ๑๐๐ เมตร หน้า ๐.๑๕ เมตร					๒๕๐,๐๐๐	ประชาชนมีความพึงพอใจ	ประชาชนเดินทางได้สะดวก	กองช่าง
	ขอยบ้านนายปู้ดแก้ว ธรรมธังค์	เพื่อให้ประชาชนสัญจรไปมาได้สะดวก	กว้าง ๓ เมตร ยาว ๑๐๐ เมตร หน้า ๐.๑๕ เมตร					๒๕๐,๐๐๐	ประชาชนมีความพึงพอใจ	ประชาชนเดินทางได้สะดวก	กองช่าง
	ขอย ๘/๑	เพื่อให้ประชาชนสัญจรไปมาได้สะดวก	กว้าง ๓ เมตร ยาว ๑๕๐ เมตร หน้า ๐.๑๕ เมตร					๒๕๐,๐๐๐	ประชาชนมีความพึงพอใจ	ประชาชนเดินทางได้สะดวก	กองช่าง

๒. บัญชีโครงการพัฒนาท้องถิ่น

รายละเอียดโครงการพัฒนา
แผนพัฒนาท้องถิ่น (พ.ศ. ๒๕๖๖ - ๒๕๗๐)
องค์การบริหารส่วนตำบลแม่วะ

- ก. ยุทธศาสตร์จังหวัดที่
ข. ยุทธศาสตร์การพัฒนาขององค์กรปกครองส่วนท้องถิ่นในเขตจังหวัดลำปาง
 ๑. ยุทธศาสตร์ การพัฒนาด้านโครงสร้างพื้นฐาน
 ๑.๑ แผนงาน อุสาหกรรมและโยธา

ที่	โครงการ	วัตถุประสงค์	เป้าหมาย (ผลผลิตของโครงการ)	งบประมาณ					ตัวชี้วัด (KPI)	ผลที่คาดว่าจะได้รับ	หน่วยงาน รับผิดชอบหลัก
				๒๕๖๖ (บาท)	๒๕๖๗ (บาท)	๒๕๖๘ (บาท)	๒๕๖๙ (บาท)	๒๕๗๐ (บาท)			
	ขอยสภาม แยกบ้านสันลม จอยถึงบ้าน นายอุ่น ชีนาวุธ	เพื่อให้ประชาชนสัญจรไปมาได้ สะดวก	กว้าง ๔ เมตร ยาว ๓๐๐ เมตร ทน ๐.๑๕ เมตร					๒๕๐,๐๐๐	ประชาชนมีความ พึงพอใจ	ประชาชนเดินทาง ได้สะดวก	กองช่าง
๔๕	โครงการขุดลอกสระลำห้วยน้อย	เพื่อให้เกิดขจรกรมีน้ำใช้	กว้าง ๕๐ เมตร ยาว ๑๐๐ เมตร ลึก ๑.๕๐ เมตร					๑,๒๐๐,๐๐๐	ประชาชนมีความ พึงพอใจ	มีน้ำใช้ใน การเกษตร	กองช่าง
๔๖	โครงการขุดลอกสระวังเจ้าวงศ์	เพื่อให้ประชาชนมีน้ำใช้	กว้าง ๔ เมตร ยาว ๑๐๐ เมตร					๑,๒๐๐,๐๐๐	ประชาชนมีความ พึงพอใจ	ประชาชนมีน้ำใช้ ตลอด	กองช่าง
๔๗	โครงการก่อสร้างลิบเลขหมู่ ๔	เพื่อป้องกันน้ำท่วม	ยาว ๕๐๐ เมตร					๒๕๐,๐๐๐	ประชาชนมีความ พึงพอใจ	สามารถมีน้ำใช้ ตลอดฤดู	กองช่าง
๔๘	โครงการก่อสร้างรางระบายทางลงไปบ้าน ท่าไม้ ขอยแม่วัง	เพื่อการระบายน้ำที่ดีและไม่ท่วมขัง	กว้าง ๐.๓๐ เมตร ยาว ๕๐๐ เมตร	๘๐๐,๐๐๐					ประชาชนมีความ พึงพอใจ	น้ำไม่ท่วมขังและ ไหลสะดวก	กองช่าง
๔๙	โครงการก่อสร้างเอสพีทีติกลงไปบ้านท่าไม้ ขอยแม่วัง	เพื่อก่อสร้างถนนที่ได้มาตรฐาน	กว้าง ๔ เมตร ยาว ๑,๐๐๐ เมตร	๑,๘๐๐,๐๐๐					ประชาชนมีความ พึงพอใจ	ประชาชนเดินทาง ได้สะดวก	กองช่าง
๕๐	โครงการก่อสร้างถนน คสล เส้นหลังโรงเรียน ถึงสวนนายเบงต์	เพื่อก่อสร้างถนนที่ได้มาตรฐาน	กว้าง ๔ เมตร ยาว ๗๐๐ เมตร ทน ๐.๑๕ เมตร	๘๐๐,๐๐๐					ประชาชนมีความ พึงพอใจ	ประชาชนเดินทาง ได้สะดวก	กองช่าง

๒. บัญชีโครงการพัฒนาท้องถิ่น

รายละเอียดโครงการพัฒนา
แผนพัฒนาท้องถิ่น (พ.ศ. ๒๕๖๖ - ๒๕๗๐)
องค์การบริหารส่วนตำบลแม่ঝ

ก. ยุทธศาสตร์จังหวัดที่

ข. ยุทธศาสตร์การพัฒนารองครุภคองส่วนท้องถิ่นในเขตจังหวัดลำปาง

๑. ยุทธศาสตร์ การพัฒนารองครุภคองส่วนท้องถิ่น

๑.๑ แผนงาน อุตสาหกรรมและโยธา

ที่	โครงการ	วัตถุประสงค์	เป้าหมาย (ผลผลิตของโครงการ)	งบประมาณ					ตัวชี้วัด (KPI)	ผลที่คาดว่าจะได้รับ	หน่วยงานรับผิดชอบหลัก
				๒๕๖๖ (บาท)	๒๕๖๗ (บาท)	๒๕๖๘ (บาท)	๒๕๖๙ (บาท)	๒๕๗๐ (บาท)			
๔๑	โครงการขุดลอกลำห้วยวังเจ้าวงศ์	เพื่อกักเก็บน้ำไว้ใช้ในการเกษตร	กว้าง ๕ เมตร ยาว ๑๕๐๐ เมตร	๘๐๐,๐๐๐					ประชาชนมีความพึงพอใจ	ประชาชนมีน้ำใช้	กองช่าง
๔๒	โครงการก่อสร้างฝายชะลอน้ำห้วยแม่เก็ง	เพื่อช่วยในการชะลอน้ำ	กว้าง ๕ เมตร ยาว ๑๕ เมตร	๕๐๐,๐๐๐					ประชาชนมีความพึงพอใจ	สามารถมีน้ำใช้ตลอดฤดู	กองช่าง
๔๓	โครงการก่อสร้างระบบระบายน้ำขอยทุ่งโป่ง	เพื่อการระบายน้ำที่ติและไม่ท่วมขัง	ยาว ๑๕๐ เมตร ท่อ / ๔๐ ซม.	๒๐๐,๐๐๐					ประชาชนมีความพึงพอใจ	น้ำไม่ท่วมขังและไหลสะดวก	กองช่าง
๔๔	โครงการก่อสร้างระบบระบายน้ำบ้านแพะบน	เพื่อการระบายน้ำที่ติและไม่ท่วมขัง	ยาว ๑๐๐ เมตร ท่อ / ๔๐ ซม.	๑๕๐,๐๐๐					ประชาชนมีความพึงพอใจ	น้ำไม่ท่วมขังและไหลสะดวก	กองช่าง
๔๕	โครงการก่อสร้างถนน คลส หมู่ ๕										
ขอย ๖		เพื่อให้ประชาชนสัญจรไปมาได้สะดวก	กว้าง ๔ เมตร ยาว ๒๐๐ เมตร			๔๕๐,๐๐๐			ประชาชนมีความพึงพอใจ	ประชาชนเดินทางได้สะดวก	กองช่าง
ขอย ๗		เพื่อให้ประชาชนสัญจรไปมาได้สะดวก	กว้าง ๔ เมตร ยาว ๒๐๐ เมตร			๔๕๐,๐๐๐			ประชาชนมีความพึงพอใจ	ประชาชนเดินทางได้สะดวก	กองช่าง
ขอย ๘		เพื่อให้ประชาชนสัญจรไปมาได้สะดวก	กว้าง ๔ เมตร ยาว ๒๐๐ เมตร			๔๕๐,๐๐๐			ประชาชนมีความพึงพอใจ	ประชาชนเดินทางได้สะดวก	กองช่าง
ขอย ๙		เพื่อให้ประชาชนสัญจรไปมาได้สะดวก	กว้าง ๔ เมตร ยาว ๒๐๐ เมตร			๔๕๐,๐๐๐			ประชาชนมีความพึงพอใจ	ประชาชนเดินทางได้สะดวก	กองช่าง

๒. บัญชีโครงการพัฒนาท้องถิ่น

รายละเอียดโครงการพัฒนา
แผนพัฒนาท้องถิ่น (พ.ศ. ๒๕๖๖ - ๒๕๗๐)
องค์การบริหารส่วนตำบลแม่เมาะ

- ก. ยุทธศาสตร์จังหวัดที่
ข. ยุทธศาสตร์การพัฒนาขององค์กรปกครองส่วนท้องถิ่นในเขตจังหวัดลำปาง
๑. ยุทธศาสตร์ การพัฒนาด้านโครงสร้างพื้นฐาน
๑.๑ แผนงาน อุตสาหกรรมและโยธา

ที่	โครงการ	วัตถุประสงค์	เป้าหมาย (ผลผลิตของโครงการ)	งบประมาณ				ตัวชี้วัด (KPI)	ผลที่คาดว่าจะได้รับ	หน่วยงาน รับผิดชอบหลัก
				๒๕๖๖ (บาท)	๒๕๖๗ (บาท)	๒๕๖๘ (บาท)	๒๕๖๙ (บาท)			
๙๖	โครงการซ่อมแซมผิวถนนเดิมด้วยแอลฟัลทิดิ กคอนกรีตสายทางบ้านเด่นชัย	เพื่อก่อสร้างถนนที่ได้มาตรฐาน	กว้าง ๔ เมตร ยาว ๑,๐๐๐ เมตร หนา ๐.๕ เมตร	๑,๓๐๐,๐๐๐				ประชาชนมีความ พึงพอใจ	ประชาชนเดินทาง ได้สะดวก	กองช่าง
๙๗	โครงการก่อสร้างถนน คลส เข้าซอยบ้านนาย ชิน สารยศ	เพื่อให้ประชาชนสัญจรไปมาได้ สะดวก	กว้าง ๓ เมตร ยาว ๑๐๐ เมตร หนา ๐.๑๕ เมตร	๑๖๐,๐๐๐				ประชาชนมีความ พึงพอใจ	ประชาชนเดินทาง ได้สะดวก	กองช่าง
๙๘	โครงการก่อสร้างถนน คลส รอบสระหมู่บ้าน แม่เวเด่นชัย	เพื่อก่อสร้างถนนที่ได้มาตรฐาน	กว้าง ๓ เมตร ยาว ๑๕๐ เมตร หนา ๐.๑๕ เมตร	๑๘๐,๐๐๐				ประชาชนมีความ พึงพอใจ	ประชาชนเดินทาง ได้สะดวก	กองช่าง
๙๙	โครงการก่อสร้างถนน คลส ไปศูนย์เข้าชุมชน ตำบลแม่เมาะ	เพื่อก่อสร้างถนนที่ได้มาตรฐาน	กว้าง ๓ เมตร ยาว ๒๐๐ เมตร หนา ๐.๑๕ เมตร	๑๕๐,๐๐๐				ประชาชนมีความ พึงพอใจ	ประชาชนเดินทาง ได้สะดวก	กองช่าง
๑๐๐	โครงการก่อสร้างตลาดค้าเหมีองใส่ไก่ทุ่งคุ้ม	เพื่อการระบายน้ำที่และไม่ท่วมขัง	กว้าง ๑.๕๐ เมตร ยาว ๔๐๐ เมตร		๒๕๐,๐๐๐			ประชาชนมีความ พึงพอใจ	สามารถมีน้ำใช้ ตลอดฤดู	กองช่าง
๑๐๑	โครงการขุดลอกลำห้วยดงปู่เขี้ยว	เพื่อเก็บกักน้ำไว้ใช้ในการเกษตร	กว้าง ๑๐ เมตร ยาว ๔๐๐ เมตร		๒๐๐,๐๐๐			ประชาชนมีความ พึงพอใจ	ประชาชนมีน้ำใช้	กองช่าง
๑๐๒	โครงการก่อสร้างตลาดค้าเหมีองสายทุ่งนอก	เพื่อการระบายน้ำที่และไม่ท่วมขัง	กว้าง ๑.๒๐ เมตร ยาว ๔๐๐ เมตร		๒๐๐,๐๐๐			ประชาชนมีความ พึงพอใจ	สามารถมีน้ำใช้ ตลอดฤดู	กองช่าง

๒. บัญชีโครงการพัฒนาท้องถิ่น

รายละเอียดโครงการพัฒนา

แผนพัฒนาท้องถิ่น (พ.ศ. ๒๕๖๖ - ๒๕๗๐)

องค์การบริหารส่วนตำบลแม่เมาะ

ก. ยุทธศาสตร์จังหวัดที่

ข. ยุทธศาสตร์การพัฒนาระบบโครงสร้างพื้นฐานในเขตจังหวัดลำปาง

๑. ยุทธศาสตร์ การพัฒนาฐานโครงสร้างพื้นฐาน

๑.๑ แผนงาน อุตสาหกรรมและโยธา

ที่	โครงการ	วัตถุประสงค์	เป้าหมาย (ผลผลิตของโครงการ)	งบประมาณ				ตัวชี้วัด (KPI)	ผลที่คาดว่าจะได้รับ	หน่วยงานรับผิดชอบหลัก
				๒๕๖๖ (บาท)	๒๕๖๗ (บาท)	๒๕๖๘ (บาท)	๒๕๖๙ (บาท)			
๑๐๓	โครงการซ่อมแซมประปาหมู่บ้าน หมู่ ๕	เพื่อให้ประชาชนมีน้ำใช้เพียงพอ	หมู่ ๕					ประชาชนมีความพึงพอใจ	ประชาชนมีน้ำใช้ในการอุปโภค	กองช่าง
๑๐๔	โครงการก่อสร้างตลาดค้าเห็ดฟางโป่ง	เพื่อการระบายน้ำที่ดีและไม่ท่วมขัง	กว้าง ๑๒๐ เมตร ยาว ๔๐๐ เมตร					ประชาชนมีความพึงพอใจ	สามารถมีน้ำใช้ตลอดฤดู	กองช่าง
๑๐๕	โครงการซ่อมแซมสถานีสูบน้ำด้วยไฟฟ้าบ้านเด่นชัยหมู่ ๕	เพื่อให้ประชาชนมีน้ำใช้ในการเกษตร	๑ แห่ง	๘๐,๐๐๐	๘๐,๐๐๐	๘๐,๐๐๐	๘๐,๐๐๐	ประชาชนมีความพึงพอใจ	ประชาชนมีน้ำใช้	กองช่าง
๑๐๖	โครงการก่อสร้างถนน คลส.สายทุ่งผิงหมื่น	เพื่อก่อสร้างถนนที่ได้มาตรฐาน	กว้าง ๓ เมตร ยาว ๔๐๐ เมตร					ประชาชนมีความพึงพอใจ	ประชาชนเดินทางได้สะดวก	กองช่าง
๑๐๗	โครงการปรับปรุงรางรถจักรยานในหมู่บ้าน (แอสฟัลติกส์)	เพื่อก่อสร้างถนนที่ได้มาตรฐาน	กว้าง ๔ เมตร ยาว ๑,๕๐๐ เมตร ทน ๐.๕ เมตร	๓๐๐,๐๐๐				ประชาชนมีความพึงพอใจ	ประชาชนเดินทางได้สะดวก	กองช่าง
๑๐๘	โครงการวางท่อพร้อมเทถนน คลส.ข้ามร่องน้อย	เพื่อก่อสร้างถนนที่ได้มาตรฐาน	กว้าง ๔ เมตร ยาว ๒๐๐ เมตร ทน ๐.๑๕ เมตร	๓๐๐,๐๐๐				ประชาชนมีความพึงพอใจ	ประชาชนเดินทางได้สะดวก	กองช่าง

๒. บัญชีโครงการพัฒนาท้องถิ่น

รายละเอียดโครงการพัฒนา
แผนพัฒนาท้องถิ่น (พ.ศ. ๒๕๖๖ - ๒๕๗๐)
องค์การบริหารส่วนตำบลแม่หวะ

- ก. ยุทธศาสตร์จังหวัดที่
ข. ยุทธศาสตร์การพัฒนาขององค์กรปกครองส่วนท้องถิ่นในเขตจังหวัดลำปาง
๑. ยุทธศาสตร์ การพัฒนาตำบลโครงสร้างพื้นฐาน
๑.๑ แผนงาน อุตสาหกรรมและโยธา

ที่	โครงการ	วัตถุประสงค์	เป้าหมาย (ผลผลิตของโครงการ)	งบประมาณ					ตัวชี้วัด (KPI)	ผลที่คาดว่าจะได้รับ	หน่วยงาน รับผิดชอบหลัก
				๒๕๖๖ (บาท)	๒๕๖๗ (บาท)	๒๕๖๘ (บาท)	๒๕๖๙ (บาท)	๒๕๗๐ (บาท)			
๑๐๙	โครงการก่อสร้างตลาดค้าเหมือง ตั้งแต่ นานาง เขมทอง สุวรรณ ถึง หนองหิน พร้อมสะพาน ข้ามเหมือง	เพื่อการระบายน้ำที่ติและไม่ท่วมขัง	ปากกว้าง ๑.๒๐ เมตร ลึก ๐.๔๐ เมตร กั้นกว้าง ๐.๓๐ เมตร ยาว ๕๐๐ เมตร	๔๐๐,๐๐๐					ประชาชนมีความ พึงพอใจ	สามารถมีน้ำใช้ ตลอดฤดู	กองช่าง
๑๑๐	โครงการก่อสร้างถนนน้ำถ่านบวตุ้ม	เพื่อก่อสร้างถนนที่ได้มาตรฐาน	กว้าง ๓ เมตร ยาว ๒๕ เมตร ทน ๐.๑๕ เมตร	๒๐๐,๐๐๐					ประชาชนมีความ พึงพอใจ	ประชาชนเดินทาง ได้สะดวก	กองช่าง
๑๑๑	โครงการก่อสร้างถนน คลส. จาก กศน.ถึง ถนนทางขึ้นวัดพระบาทแม่หวะ	เพื่อก่อสร้างถนนที่ได้มาตรฐาน	กว้าง ๔ เมตร ยาว ๒๐๐ เมตร ทน ๐.๑๕ เมตร		๓๐๐,๐๐๐				ประชาชนมีความ พึงพอใจ	ประชาชนเดินทาง ได้สะดวก	กองช่าง
๑๑๒	โครงการก่อสร้างถนน คลส. จากป่าช้างถึงถนน ซูเปอร์ไฮเวย์	เพื่อก่อสร้างถนนที่ได้มาตรฐาน	กว้าง ๔ เมตร ยาว ๓๐๐ เมตร ทน ๐.๑๕ เมตร	๖๕๐,๐๐๐					ประชาชนมีความ พึงพอใจ	ประชาชนมีน้ำใช้ ในการเกษตร	กองช่าง
๑๑๓	โครงการขุดลอกท่อส่งน้ำพลังน้ำไฟฟ้าข้าม ห้วยแม่หวะจากทุ่งฝิ่งหมื่นวังแดง	เพื่อกักเก็บน้ำไว้ใช้ในการเกษตร	ขนาดท่อ ๒ นิ้ว ยาว ๑,๒๐๐ เมตร		๕๐๐,๐๐๐				ประชาชนมีความ พึงพอใจ	ประชาชนมีน้ำใช้ ในการเกษตร	กองช่าง
๑๑๔	โครงการก่อสร้างพังกันตลิ่งห้วยแม่หวะเชิงตัว แดง	เพื่อป้องกันน้ำท่วม	สูง ๒ เมตร ยาว ๓๐๐ เมตร				๙๐,๐๐๐		ประชาชนมีความ พึงพอใจ	น้ำไม่ท่วมขังและ ไหลสะดวก	กองช่าง
๑๑๕	โครงการทำความสะอาดท่อส่งน้ำเหมือง ไฟฟ้าห้วยแม่หวะข้ามห้วยแม่หวะฝิ่งหมื่น	เพื่อการระบายน้ำที่ติและไม่ท่วม ขัง	ระยะทาง ๓๐๐๐ เมตร				๑๐๐,๐๐๐		ประชาชนมีความ พึงพอใจ	น้ำไม่ท่วมขังและ ไหลสะดวก	กองช่าง

๒. บัญชีโครงการพัฒนาท้องถิ่น

รายละเอียดโครงการพัฒนา
แผนพัฒนาท้องถิ่น (พ.ศ. ๒๕๖๖ - ๒๕๗๐)
องค์การบริหารส่วนตำบลแม่วะ

ก. ยุทธศาสตร์จังหวัดที่

ข. ยุทธศาสตร์การพัฒนาขององค์กรปกครองส่วนท้องถิ่นในเขตจังหวัดลำปาง

๑. ยุทธศาสตร์ การพัฒนาด้านโครงสร้างพื้นฐาน

๑.๑ แผนงาน อุตุลาการกรมและโยธา

ที่	โครงการ	วัตถุประสงค์	เป้าหมาย (ผลผลิตของโครงการ)	งบประมาณ					ตัวชี้วัด (KPI)	ผลที่คาดว่าจะได้รับ	หน่วยงาน รับผิดชอบหลัก
				๒๕๖๖ (บาท)	๒๕๖๗ (บาท)	๒๕๖๘ (บาท)	๒๕๖๙ (บาท)	๒๕๗๐ (บาท)			
๑๑๖	โครงการก่อสร้างผนังกันตลิ่งห้วยแม่วะใน เขตหมู่ ๖	เพื่อป้องกันน้ำท่วม	สูง ๒ เมตร ยาว ๓๐๐ เมตร				๙๐,๐๐๐		ประชาชนมีความ พึงพอใจ	นำไม่ท่วมขังและ ไหลสะดวก	กองช่าง
๑๑๗	โครงการขุดลอกอ่างเก็บน้ำหนองหาย	เพื่อกักเก็บน้ำไว้ใช้ในการเกษตร	ยาว ๔๐๐ เมตร				๑,๐๐๐,๐๐๐		ประชาชนมีความ พึงพอใจ	ประชาชนมีน้ำใช้ ในการอุปโภค	กองช่าง
๑๑๘	โครงการก่อสร้างถนน คสล ขอยหลังโรงเรียน										
	ขอย ๒	เพื่อก่อสร้างถนนที่ได้มาตรฐาน	กว้าง ๔ เมตร ยาว ๑๐๐ เมตร หน้า ๐.๑๕ เมตร					๑๐๐,๐๐๐	ประชาชนมีความ พึงพอใจ	ประชาชนเดินทาง ได้สะดวก	กองช่าง
	ขอย ๑๑	เพื่อก่อสร้างถนนที่ได้มาตรฐาน	กว้าง ๔ เมตร ยาว ๑๐๐ เมตร หน้า ๐.๑๕ เมตร					๑๐๐,๐๐๐	ประชาชนมีความ พึงพอใจ	ประชาชนเดินทาง ได้สะดวก	กองช่าง
	ขอย ๑๒	เพื่อก่อสร้างถนนที่ได้มาตรฐาน	กว้าง ๔ เมตร ยาว ๑๐๐ เมตร หน้า ๐.๑๕ เมตร					๑๐๐,๐๐๐	ประชาชนมีความ พึงพอใจ	ประชาชนเดินทาง ได้สะดวก	กองช่าง
	ขอย ๑๓	เพื่อก่อสร้างถนนที่ได้มาตรฐาน	กว้าง ๔ เมตร ยาว ๑๐๐ เมตร หน้า ๐.๑๕ เมตร					๑๐๐,๐๐๐	ประชาชนมีความ พึงพอใจ	ประชาชนเดินทาง ได้สะดวก	กองช่าง
๑๑๙	โครงการก่อสร้างถนน แอสฟัลท์ติกสายหลัก	เพื่อให้ประชาชนสัญจรไปมาได้ สะดวก	กว้าง ๔ เมตร ยาว ๑,๘๐๐ เมตร หน้า ๐.๑๕ เมตร			๑,๘๐๐,๐๐๐			ประชาชนมีความ พึงพอใจ	ประชาชนเดินทาง ได้สะดวก	กองช่าง

๒. บัญชีโครงการพัฒนาท้องถิ่น

รายละเอียดโครงการพัฒนา
แผนพัฒนาท้องถิ่น (พ.ศ. ๒๕๖๖ - ๒๕๗๐)
องค์การบริหารส่วนตำบลแม่เมาะ

- ก. ยุทธศาสตร์จังหวัดที่
ข. ยุทธศาสตร์การพัฒนาขององค์กรปกครองส่วนท้องถิ่นในเขตจังหวัดลำปาง
๑. ยุทธศาสตร์ การพัฒนาด้านโครงสร้างพื้นฐาน
๑.๑ แผนงาน อุสาหกรรมและโยธา

ที่	โครงการ	วัตถุประสงค์	เป้าหมาย (ผลผลิตของโครงการ)	งบประมาณ					ตัวชี้วัด (KPI)	ผลที่คาดว่าจะ ได้รับ	หน่วยงาน รับผิดชอบหลัก
				๒๕๖๖ (บาท)	๒๕๖๗ (บาท)	๒๕๖๘ (บาท)	๒๕๖๙ (บาท)	๒๕๗๐ (บาท)			
๑๒๐	โครงการก่อสร้างฝายแก้มลิงห้วยแม่ะบก	เพื่อป้องกันน้ำไว้ใช้ในการเกษตร	กว้าง ๓ เมตร ยาว ๑๐ เมตร	๔๐๐,๐๐๐					ประชาชนมีความพึงพอใจ	ประชาชนมีน้ำใช้ตลอด	กองช่าง
๑๒๑	โครงการขุดสระเก็บน้ำเด่น นกกาเหว่า	เพื่อป้องกันน้ำไว้ใช้ในการเกษตร	กว้าง ๓๐ เมตร ยาว ๕๐ เมตร		๔๐๐,๐๐๐				ประชาชนมีความพึงพอใจ	ประชาชนมีน้ำใช้ตลอด	กองช่าง
๑๒๒	โครงการก่อสร้างฝายแก้มลิงเตนทัพฟ้า	เพื่อป้องกันน้ำไว้ใช้ในการเกษตร	กว้าง ๓ เมตร ยาว ๑๒ เมตร	๔๐๐,๐๐๐					ประชาชนมีความพึงพอใจ	ประชาชนมีน้ำใช้ตลอด	กองช่าง
๑๒๓	โครงการก่อสร้างศาลาหึ่งห้วยแม่ะบก	เพื่อการระบายน้ำที่ดีและไม่ท่วมขัง	ปากกัน ๑.๑๒ เมตร ยาว ๓๐๐ เมตร			๑๕๐,๐๐๐			ประชาชนมีความพึงพอใจ	ประชาชนมีน้ำใช้ตลอด	กองช่าง
๑๒๔	โครงการขยายอ่างเก็บน้ำห้วยป่าเป้า	เพื่อป้องกันน้ำไว้ใช้ในการเกษตร	กว้าง ๔๐ เมตร ยาว ๖๐ เมตร				๔๐๐,๐๐๐		ประชาชนมีความพึงพอใจ	ประชาชนมีน้ำใช้ตลอด	กองช่าง
๑๒๕	โครงการขุดลอกห้วยแม่ะบก	เพื่อป้องกันน้ำไว้ใช้ในการเกษตร	กว้าง ๑๐ เมตร ยาว ๔๐๐ เมตร			๒๐๐,๐๐๐			ประชาชนมีความพึงพอใจ	ประชาชนมีน้ำใช้ตลอด	กองช่าง
๑๒๖	โครงการก่อสร้างรางระบายน้ำจากห้วยสามขา	เพื่อการระบายน้ำที่ดีและไม่ท่วมขัง	ยาว ๔๐๐ เมตร	๔๒๐,๐๐๐					ประชาชนมีความพึงพอใจ	น้ำไม่ท่วมขังไหลผ่านสะดวก	กองช่าง
๑๒๗	โครงการก่อสร้างรางระบายน้ำจากเหมืองเงินเพะ	เพื่อการระบายน้ำที่ดีและไม่ท่วมขัง	ยาว ๑๕๐ เมตร			๒๘๐,๐๐๐			ประชาชนมีความพึงพอใจ	น้ำไม่ท่วมขังไหลผ่านสะดวก	กองช่าง
๑๒๘	โครงการก่อสร้างรางระบายน้ำสันป่าจี้	เพื่อการระบายน้ำที่ดีและไม่ท่วมขัง	ยาว ๘๐ เมตร	๑๕๐,๐๐๐					ประชาชนมีความพึงพอใจ	น้ำไม่ท่วมขังไหลผ่านสะดวก	กองช่าง

๒. บัญชีโครงการพัฒนาท้องถิ่น

รายละเอียดโครงการพัฒนา
แผนพัฒนาท้องถิ่น (พ.ศ. ๒๕๖๖ - ๒๕๗๐)
องค์การบริหารส่วนตำบลแม่เวะ

- ก. ยุทธศาสตร์จังหวัดที่
ข. ยุทธศาสตร์การพัฒนาขององค์กรปกครองส่วนท้องถิ่นในเขตจังหวัดลำปาง
๑. ยุทธศาสตร์ การพัฒนาด้านโครงสร้างพื้นฐาน
๑.๑ แผนงาน อุสาหกรรมและโยธา

ที่	โครงการ	วัตถุประสงค์	เป้าหมาย (ผลผลิตของโครงการ)	งบประมาณ					ตัวชี้วัด (KPI)	ผลที่คาดว่าจะได้รับ	หน่วยงานรับผิดชอบหลัก
				๒๕๖๖ (บาท)	๒๕๖๗ (บาท)	๒๕๖๘ (บาท)	๒๕๖๙ (บาท)	๒๕๗๐ (บาท)			
๑๖๙	โครงการก่อสร้างสะพานห้วยสามเขาแม่เวะ	เพื่อให้ประชาชนสัญจรไปมาได้สะดวก	กว้าง ๕ เมตร ยาว ๑๕ เมตร	๓๐๐,๐๐๐					ประชาชนมีความพึงพอใจ	ประชาชนมีความปลอดภัย	กองช่าง
๑๓๐	โครงการซ่อมแซมฝายทุ่งนาแก้ว	เพื่อการชลอหน้าในลำห้วย	กว้าง ๑๐ เมตร ยาว ๑๕ เมตร		๑๐๐,๐๐๐				ประชาชนมีความพึงพอใจ	มีน้ำไหลผ่านสะดวก	กองช่าง
๑๓๑	โครงการขยายท่อประปาสู่น้ำพุแม่ระบะก	เพื่อให้ประชาชนมีน้ำใช้ตลอด	ยาว ๓,๐๐๐ เมตร				๑๐๐,๐๐๐		ประชาชนมีความพึงพอใจ	ประชาชนมีน้ำใช้ตลอด	กองช่าง
๑๓๒	โครงการทำราวกันตกท่อลอดเหลี่ยมข้างบ้านนายกันทะ จินามูล	เพื่อป้องกันอุบัติเหตุ	ยาว ๘ เมตร สูง ๑ เมตร		๒๐,๐๐๐				ประชาชนมีความพึงพอใจ	ประชาชนได้รับความปลอดภัย	กองช่าง
๑๓๓	โครงการก่อสร้างท่อลอดเหลี่ยมทุ่งแม่ระบะกข้างบ้านนายมา จินาวุธ	เพื่อให้มีน้ำไหลสะดวก	กว้าง ๑.๕ เมตร ยาว ๖ เมตร				๑๕๐,๐๐๐		ประชาชนมีความพึงพอใจ	ประชาชนมีน้ำใช้ในอาคารเกษตร	กองช่าง
๑๓๔	โครงการขุดลอกลำห้วยน้ำดิบ	เพื่อให้มีน้ำไหลสะดวก	กว้าง ๔ เมตร ยาว ๓๐๐ เมตร	๓๐,๐๐๐					ประชาชนมีความพึงพอใจ	ประชาชนมีน้ำใช้ในอาคารเกษตร	กองช่าง
๑๓๕	โครงการก่อสร้างศาลาเหลี่ยมทุ่งนาแก้วตลอดสาย	เพื่อป้องกันน้ำไว้ใช้ในการเกษตร	ปากกว้าง ๑.๕๐ เมตร ลึก ๐.๕๐ เมตร ก้นกว้าง ๐.๓๐ เมตร ยาว ๕๐๐ เมตร	๓๐๐,๐๐๐					ประชาชนมีความพึงพอใจ	ประชาชนมีน้ำใช้ในอาคารเกษตร	กองช่าง

๒. บัญชีโครงการพัฒนาท้องถิ่น

รายละเอียดโครงการพัฒนา
แผนพัฒนาท้องถิ่น (พ.ศ. ๒๕๖๖ - ๒๕๗๐)
องค์การบริหารส่วนตำบลแม่เมาะ

ก. ยุทธศาสตร์จังหวัดที่

ข. ยุทธศาสตร์การพัฒนาขององค์กรปกครองส่วนท้องถิ่นในเขตจังหวัดลำปาง

๑. ยุทธศาสตร์ การพัฒนาด้านโครงสร้างพื้นฐาน

๑.๑ แผนงาน อุตุสาหกรรมและโยธา

ที่	โครงการ	วัตถุประสงค์	เป้าหมาย (ผลผลิตของโครงการ)	งบประมาณ					ตัวชี้วัด (KPI)	ผลที่คาดว่าจะได้รับ	หน่วยงาน รับผิดชอบหลัก
				๒๕๖๖ (บาท)	๒๕๖๗ (บาท)	๒๕๖๘ (บาท)	๒๕๖๙ (บาท)	๒๕๗๐ (บาท)			
๑๓๖	โครงการก่อสร้างถนน คลส บ้านนายสุขาน มาติะเคือ หลังประตูใหม่ (ข้างลำเหมือง ฟุงนาเกี้ยว)	เพื่อก่อสร้างถนนที่ได้มาตรฐาน	กว้าง ๔ เมตร ยาว ๑๐๐ เมตร	๑๐๐,๐๐๐					ประชาชนมีความพึงพอใจ	ประชาชนเดินทางได้สะดวก	กองช่าง
๑๓๗	โครงการก่อสร้างสะพาน คลส.ข้ามห้วยแม่วะ ช้างบ้านนายเสนห์ กันทะสร	เพื่อให้ประชาชนสัญจรไปมาได้สะดวก	กว้าง ๕ เมตร ยาว ๓๐๐ เมตร	๑๕๐,๐๐๐					ประชาชนมีความพึงพอใจ	ประชาชนเดินทางได้สะดวก	กองช่าง
๑๓๘	โครงการขุดสระเก็บน้ำทุ่งแพะ หมู่ ๘	เพื่อกักเก็บน้ำไว้ใช้ในการเกษตร	ยาว ๕๐๐ เมตร	๑๕๐,๐๐๐					ประชาชนมีความพึงพอใจ	ประชาชนมีน้ำใช้ในฤดูแล้ง	กองช่าง
๑๓๙	โครงการก่อสร้างขุดลอกคลองห้วยน้อย	เพื่อการระบายน้ำที่ดีและไม่ท่วม	กว้าง ๔ เมตร ยาว ๒๐ เมตร	๒๐๐,๐๐๐					ประชาชนมีความพึงพอใจ	สามารถมีน้ำใช้ตลอดฤดู	กองช่าง
๑๔๐	โครงการก่อสร้างถนน คลส. ครอบ้านนายประสงค์ เทพหมอยา	เพื่อก่อสร้างถนนที่ได้มาตรฐาน	กว้าง ๒.๕๐ เมตร ยาว ๓๗ เมตร	๖๐,๐๐๐					ประชาชนมีความพึงพอใจ	ประชาชนเดินทางได้สะดวก	กองช่าง
๑๔๑	โครงการก่อสร้างถนน คลส										
	ครอบ้านนายภฤชดา วงศ์ชา	เพื่อก่อสร้างถนนที่ได้มาตรฐาน	กว้าง ๒.๕๐ เมตร ยาว ๓๐ เมตร	๕๕,๐๐๐					ประชาชนมีความพึงพอใจ	ประชาชนเดินทางได้สะดวก	กองช่าง
	ซอย ๘/๓	เพื่อก่อสร้างถนนที่ได้มาตรฐาน	กว้าง ๔ เมตร ยาว ๑๐๐ เมตร	๑๕๐,๐๐๐					ประชาชนมีความพึงพอใจ	ประชาชนเดินทางได้สะดวก	กองช่าง

๒. บัญชีโครงการพัฒนาท้องถิ่น

รายละเอียดโครงการพัฒนา
แผนพัฒนาท้องถิ่น (พ.ศ. ๒๕๖๖ - ๒๕๗๐)
องค์การบริหารส่วนตำบลแม่เฒ่า

- ก. ยุทธศาสตร์จังหวัดที่
ข. ยุทธศาสตร์การพัฒนาขององค์กรปกครองส่วนท้องถิ่นในเขตจังหวัดลำปาง
๑. ยุทธศาสตร์ การพัฒนาด้านโครงสร้างพื้นฐาน
๑.๑ แผนงาน อุตสาหกรรมและโยธา

ที่	โครงการ	วัตถุประสงค์	เป้าหมาย (ผลผลิตของโครงการ)	งบประมาณ					ตัวชี้วัด (KPI)	ผลที่คาดว่าจะได้รับ	หน่วยงาน รับผิดชอบหลัก
				๒๕๖๖ (บาท)	๒๕๖๗ (บาท)	๒๕๖๘ (บาท)	๒๕๖๙ (บาท)	๒๕๗๐ (บาท)			
	ขอยสนาโรงเรียนเก่าตลาดนัด	เพื่อก่อสร้างถนนที่ได้มาตรฐาน	กว้าง ๔ เมตร ยาว ๑๓๘ เมตร	๒๕๐,๐๐๐					ประชาชนมีความพึงพอใจ	ประชาชนเดินทางได้สะดวก	กองช่าง
๑๕๒	โครงการวางท่อระบายน้ำ ขอย ๘/๑ พร้อมเสริมท่อคอนกรีตข้างถนน	เพื่อการระบายน้ำที่ดีและไม่ท่วมขัง	ยาว ๒๐ ท่อน ขนาด Ø ๐.๖๐ เมตร	๘๐,๐๐๐					ประชาชนมีความพึงพอใจ	น้ำไหลผ่านได้สะดวก	กองช่าง
๑๕๓	โครงการก่อสร้างถนน คสล										
	ตรอกบ้านนาอนุสาวรีย์ สิทธินิมล	เพื่อก่อสร้างถนนที่ได้มาตรฐาน	กว้าง ๒.๕๐ เมตร ยาว ๔๔ เมตร			๓๕,๐๐๐			ประชาชนมีความพึงพอใจ	ประชาชนเดินทางได้สะดวก	กองช่าง
๑๕๔	โครงการซ่อมขอมขอมที่ดินและสิ่งปลูกสร้าง	เพื่อให้ได้สิ่งปลูกสร้างที่ดีมาตรฐาน	หมู่ ๑-๘	๒๐๐,๐๐๐		๒๐๐,๐๐๐			ประชาชนมีความพึงพอใจ	ประชาชนเดินทางได้สะดวก	กองช่าง
๑๕๕	โครงการก่อสร้างถนนลูกรังสายปากทางหัวทุ่งหัวไฉ่ ถึง ปากทางเด่นปู่สร้อย	เพื่อก่อสร้างถนนที่ได้มาตรฐาน	กว้าง ๗ เมตร ยาว ๑,๗๕๐ เมตร				๘๒๐,๐๐๐		ประชาชนมีความพึงพอใจ	ประชาชนเดินทางได้สะดวก	กองช่าง
๑๕๖	โครงการขุดลอกสระเตนปู่สร้อย	เพื่อเก็บกักน้ำไว้ใช้ในการเกษตร	กว้าง ๒๐เมตร ยาว ๓๐ เมตร				๔๐๐,๐๐๐		ประชาชนมีความพึงพอใจ	ประชาชนมีน้ำใช้ในกาการเกษตร	กองช่าง
๑๕๗	โครงการซ่อมแซมผิวถนนเดิมด้วยแอสฟัลต์ติกคอนกรีต บ้านแม่สะหลวง	เพื่อให้ได้ถนนที่มาตรฐาน	กว้าง ๔ เมตร ยาว ๒,๕๐๐ เมตร				๔,๕๐๐,๐๐๐		ประชาชนมีความพึงพอใจ	ประชาชนเดินทางได้สะดวก	กองช่าง
๑๕๘	โครงการก่อสร้างถนนลูกรังสายประป่าถึงปากทางหัวสามขา	เพื่อก่อสร้างถนนที่ได้มาตรฐาน	กว้าง ๗ เมตร ยาว ๑,๗๖๐ เมตร					๓๘๕,๐๐๐	ประชาชนมีความพึงพอใจ	ประชาชนเดินทางได้สะดวก	กองช่าง

๒. บัญชีโครงการพัฒนาท้องถิ่น

รายละเอียดโครงการพัฒนา
แผนพัฒนาท้องถิ่น (พ.ศ. ๒๕๖๖ - ๒๕๗๐)
องค์การบริหารส่วนตำบลแม่วะ

- ก. ยุทธศาสตร์จังหวัดที่
ข. ยุทธศาสตร์การพัฒนาขององค์กรปกครองส่วนท้องถิ่นในเขตจังหวัดลำปาง
๑. ยุทธศาสตร์ การพัฒนาด้านโครงสร้างพื้นฐาน
๑.๑ แผนงาน อุสาหกรรมและโยธา

ที่	โครงการ	วัตถุประสงค์	เป้าหมาย (ผลผลิตของโครงการ)	งบประมาณ				ตัวชี้วัด (KPI)	ผลที่คาดว่าจะได้รับ	หน่วยงานรับผิดชอบหลัก
				๒๕๖๖ (บาท)	๒๕๖๗ (บาท)	๒๕๖๘ (บาท)	๒๕๖๙ (บาท)			
๑๔๔	โครงการปรับปรุงถนนลูกรังบดอัดด้วยหินคลุก สายแม่วะหลวง หมู่ ๘ เชื่อมต่อแม่วะ	เพื่อก่อสร้างถนนที่ได้มาตรฐาน	กว้าง ๕ เมตร ยาว ๑,๗๐๐ เมตร					ประชาชนมีความพึงพอใจ	ประชาชนเดินทางได้สะดวก	กองช่าง
๑๕๐	โครงการขุดลอกลำห้วยแม่วะ (สมเด็จพระย่า) พร้อมลิบลับ	เพื่อกักเก็บไว้ในฤดูแล้ง	กว้าง ๑๐ เมตร ยาว ๒,๐๐๐ เมตร					ประชาชนมีความพึงพอใจ	ประชาชนมีน้ำใช้ในฤดูแล้ง	กองช่าง
๑๕๑	โครงการก่อสร้างถนน คสล หลังป่าชำหมู่ ๘ แม่วะหลวง	เพื่อก่อสร้างถนนที่ได้มาตรฐาน	กว้าง ๔ เมตร ยาว ๕,๐๐๐ เมตร					ประชาชนมีความพึงพอใจ	ประชาชนเดินทางได้สะดวก	กองช่าง
๑๕๒	โครงการก่อสร้างสถานีพลาเอนกประสงค์ ตำบลแม่วะ	เพื่อส่งเสริมการออกกำลังกาย	ตามแบบแปลนมาตรฐานของ กทท					ประชาชนมีความพึงพอใจ	ประชาชนได้รับประโยชน์	กองช่าง
๑๕๓	โครงการซ่อมแซมถนนลูกรัง	เพื่อให้ได้ถนนลูกรังที่ได้มาตรฐาน	หมู่ ๑-๘	๕๐๐,๐๐๐				ประชาชนมีความพึงพอใจ	ประชาชนเดินทางได้สะดวก	กองช่าง

แผนพัฒนาท้องถิ่น (พ.ศ. ๒๕๖๖ - ๒๕๗๐)

รายละเอียดโครงการพัฒนา

แผนพัฒนาท้องถิ่น (พ.ศ. ๒๕๖๖ - ๒๕๗๐)

องค์การบริหารส่วนตำบลแม่เว

- ก. ยุทธศาสตร์จังหวัดที่ ๖ การส่งเสริมบริหารจัดการทรัพยากรธรรมชาติและสิ่งแวดล้อมอย่างยั่งยืน
- ข. ยุทธศาสตร์การพัฒนาขององค์กรปกครองส่วนท้องถิ่นในเขตจังหวัดลำปาง ยุทธศาสตร์ที่ ๒ ด้านการอนุรักษ์ทรัพยากรธรรมชาติและสิ่งแวดล้อม

๑. ยุทธศาสตร์ การอนุรักษ์ทรัพยากรธรรมชาติและสิ่งแวดล้อม

๑.๑ แผนงาน การเกษตร

ที่	โครงการ	วัตถุประสงค์	เป้าหมาย (ผลผลิตของโครงการ)	งบประมาณ					ตัวชี้วัด (KPI)	ผลที่คาดว่าจะได้รับ	หน่วยงานรับผิดชอบหลัก
				๒๕๖๖ (บาท)	๒๕๖๗ (บาท)	๒๕๖๘ (บาท)	๒๕๖๙ (บาท)	๒๕๗๐ (บาท)			
๑	โครงการปลูกต้นไม้ ปลูกป่าทดแทน วันสำคัญต่างๆ	เพื่อส่งเสริมกิจกรรมวันสำคัญ	๑. พื้นที่ป่าไม้ในเขตตำบลแม่เว ๒. กิจกรรมปลูกหญ้าแฝก ๓. กิจกรรมบวชป่า ๔. จัดทำฝายแม้วต้นน้ำลำห้วย	๒๐,๐๐๐	๒๐,๐๐๐	๒๐,๐๐๐	๒๐,๐๐๐	๒๐,๐๐๐	ประชาชนพึงพอใจ	ประชาชนในตำบลแม่เวมีแหล่งทรัพยากร และธรรมชาติ	สำนักปลัด
๒	โครงการปรับปรุงภูมิทัศน์แหล่งท่องเที่ยว	เพื่อส่งเสริมแหล่งท่องเที่ยวในตำบลแม่เว	หมู่ที่ ๓ วัดถ้ำเจดีย์	๕๐,๐๐๐	๕๐,๐๐๐	๕๐,๐๐๐	๕๐,๐๐๐	๕๐,๐๐๐	ประชาชนพึงพอใจ	ปริมาณนักท่องเที่ยวเพิ่มขึ้น	สำนักปลัด
๓	โครงการปรับปรุงภูมิทัศน์แหล่งท่องเที่ยว	เพื่อส่งเสริมแหล่งท่องเที่ยว	หมู่ที่ ๘	๕๐,๐๐๐	๕๐,๐๐๐	๕๐,๐๐๐	๕๐,๐๐๐	๕๐,๐๐๐	ประชาชนพึงพอใจ	ปริมาณนักท่องเที่ยวเพิ่มขึ้น	สำนักปลัด
๔	โครงการปรับปรุงภูมิทัศน์แหล่งท่องเที่ยว	เพื่อส่งเสริมแหล่งท่องเที่ยว	หมู่ที่ ๒	๕๐,๐๐๐	๕๐,๐๐๐	๕๐,๐๐๐	๕๐,๐๐๐	๕๐,๐๐๐	ประชาชนพึงพอใจ	ปริมาณนักท่องเที่ยวเพิ่มขึ้น	สำนักปลัด

แผนพัฒนาท้องถิ่น (พ.ศ. ๒๕๖๖ - ๒๕๗๐)

รายละเอียดโครงการพัฒนา

แผนพัฒนาท้องถิ่น (พ.ศ. ๒๕๖๖ - ๒๕๗๐)

องค์การบริหารส่วนตำบลแม่วะ

- ก. ยุทธศาสตร์จังหวัดที่ ๖ การส่งเสริมบริหารจัดการทรัพยากรธรรมชาติและสิ่งแวดล้อมอย่างยั่งยืน
- ข. ยุทธศาสตร์การพัฒนาขององค์กรปกครองส่วนท้องถิ่นในเขตจังหวัดลำปาง ยุทธศาสตร์ที่ ๒ ด้านการอนุรักษ์ทรัพยากรธรรมชาติและสิ่งแวดล้อม
 - ๑. ยุทธศาสตร์ การอนุรักษ์ทรัพยากรธรรมชาติและสิ่งแวดล้อม
 - ๑.๑ แผนงาน การเกษตร

ที่	โครงการ	วัตถุประสงค์	เป้าหมาย (ผลผลิตของโครงการ)	งบประมาณ					ตัวชี้วัด (KPI)	ผลที่คาดว่าจะได้รับ	หน่วยงานรับผิดชอบหลัก
				๒๕๖๖ (บาท)	๒๕๖๗ (บาท)	๒๕๖๘ (บาท)	๒๕๖๙ (บาท)	๒๕๗๐ (บาท)			
๕	โครงการปรับปรุงภูมิทัศน์หน้าศาลาเนกประสงค์ ม. ๑	เพื่อส่งเสริมแหล่งท่องเที่ยว	หมู่ที่ ๑	๕๐,๐๐๐					ประชาชนพึงพอใจ	ประชาชนได้รับความสะดวก	สำนักปลัด
๖	โครงการปรับปรุงแหล่งท่องเที่ยว หมู่ ๗	เพื่อส่งเสริมแหล่งท่องเที่ยว	จำนวน ๒ จุด			๑๐๐,๐๐๐			ประชาชนพึงพอใจ	ปริมาณนักท่องเที่ยวเพิ่มขึ้น	สำนักปลัด
๗	โครงการขยายไฟฟ้าเพื่อการเกษตร หมู่ ๑-๘	เพื่อให้ประชาชนมีไฟฟ้าใช้ครบ	หมู่ ๑-๘	๙๐๐,๐๐๐		๘๐๐,๐๐๐			ประชาชนมีความพึงพอใจ	ประชาชนมีไฟฟ้าใช้อย่างทั่วถึง	สำนักปลัด
๘	โครงการขุดเจาะบ่อบาดาล หมู่ ๑-๘	เพื่อให้มีน้ำใช้ในการเกษตร	หมู่ ๑-๘	๘๐๐,๐๐๐		๖๐๐,๐๐๐			ประชาชนมีความพึงพอใจ	ประชาชนมีน้ำใช้	สำนักปลัด
๙	โครงการปรับปรุงภูมิทัศน์แหล่งท่องเที่ยว	เพื่อส่งเสริมการท่องเที่ยว	หมู่ที่ ๒	๕๐,๐๐๐					ประชาชนมีความพึงพอใจ	เป็นแหล่งท่องเที่ยวแห่งใหม่	กองช่าง
๑๐	โครงการก่อสร้างฝายได้แกดินเทียม	เพื่อเป็นการชะลอน้ำในลำห้วย	หมู่ ๑-๘	๕๐๐,๐๐๐		๓๐๐,๐๐๐			ประชาชนมีความพึงพอใจ	น้ำไม่ท่วมซังและไหลสะดวก	กองช่าง

๒. บัญชีโครงการพัฒนาท้องถิ่น

รายละเอียดโครงการพัฒนา
แผนพัฒนาท้องถิ่น (พ.ศ. ๒๕๖๖ - ๒๕๗๐)
องค์การบริหารส่วนตำบลแม่วะ

ก. ยุทธศาสตร์จังหวัดที่ ๕ การศึกษาความมั่นคงทางจิตระเบียบสังคมและสร้างความรู้ความเข้าใจในการรักษาความสงบเรียบร้อย

ข. ยุทธศาสตร์การพัฒนาขององค์กรปกครองส่วนท้องถิ่นในเขตจังหวัดลำปาง ยุทธศาสตร์ที่ ๓ ด้านสังคม/ชุมชน

๑. ยุทธศาสตร์ การพัฒนาสังคม

๑.๑ แผนงาน การศึกษา

ที่	โครงการ	วัตถุประสงค์	เป้าหมาย(ผลผลิต ของโครงการ)	งบประมาณ				ตัวชี้วัด (KPI)	ผลที่คาดว่าจะ ได้รับ	หน่วยงาน รับผิดชอบ หลัก
				๒๕๖๖ (บาท)	๒๕๖๗ (บาท)	๒๕๖๘ (บาท)	๒๕๖๙ (บาท)			
๑	โครงการอาหารกลางวัน ศูนย์พัฒนาเด็กเล็ก	เพื่อให้เด็กมีสุขภาพ อนามัยที่ดี	ศูนย์พัฒนาเด็กเล็ก ตำบลแม่วะ	๕๐๐,๐๐๐	๕๐๐,๐๐๐	๕๐๐,๐๐๐	๕๐๐,๐๐๐	เด็กและ ผู้ปกครองมี ความพึงพอใจ	เด็กได้รับ สารอาหารที่ ครบถ้วน	สำนักปลัด
๒	โครงการจัดซื้อการเรียน การสอน	เพื่อส่งเสริมการ เรียนการสอน	ศูนย์พัฒนาเด็กเล็ก ตำบลแม่วะ	๑๓๐,๐๐๐	๑๓๐,๐๐๐	๑๓๐,๐๐๐	๑๓๐,๐๐๐	เด็กและ ผู้ปกครองมี ความพึงพอใจ	เด็กได้รับความรู้ ที่ทันสมัย	สำนักปลัด
			ศูนย์เรียนรู้ชุมชน ตำบลแม่วะ	๓๐,๐๐๐	๓๐,๐๐๐	๓๐,๐๐๐	๓๐,๐๐๐	ประชาชนมี ความพึงพอใจ	ประชาชนได้รับ ความรู้	สำนักปลัด
			ศาสนวันอาทิตย์	๑๐,๐๐๐	๑๐,๐๐๐	๑๐,๐๐๐	๑๐,๐๐๐	เด็กและ ผู้ปกครองมี ความพึงพอใจ	เด็กได้รับความรู้ ที่ทันสมัย	สำนักปลัด
๓	โครงการอาหารเสริมนม	เพื่อให้เด็กมีสุขภาพ อนามัยที่ดี	ศูนย์พัฒนาเด็กเล็ก ตำบลแม่วะ	๑๐๐,๐๐๐	๑๐๐,๐๐๐	๑๐๐,๐๐๐	๑๐๐,๐๐๐	เด็กและ ผู้ปกครองมี ความพึงพอใจ	เด็กได้รับ สารอาหารที่ ครบถ้วน	สำนักปลัด

๒. บัญชีโครงการพัฒนาท้องถิ่น

รายละเอียดโครงการพัฒนา
แผนพัฒนาท้องถิ่น (พ.ศ. ๒๕๖๖ - ๒๕๗๐)

องค์การบริหารส่วนตำบลแม่หวะ

- ก. ยุทธศาสตร์จังหวัดที่ ๕ การรักษาความมั่นคงทางจิตระเบียบสังคมและสร้างความรู้ความเข้าใจในภารกิจความสงบเรียบร้อย
- ข. ยุทธศาสตร์การพัฒนาขององค์กรปกครองส่วนท้องถิ่นในเขตจังหวัดลำปาง ยุทธศาสตร์ที่ ๓ ด้านสังคม/ชุมชน

๑. ยุทธศาสตร์ การพัฒนาสังคม

๑.๑ แผนงาน การศึกษา

ที่	โครงการ	วัตถุประสงค์	เป้าหมาย(ผลผลิตของโครงการ)	งบประมาณ					ตัวชี้วัด (KPI)	ผลที่คาดว่าจะได้รับ	หน่วยงานรับผิดชอบหลัก
				๒๕๖๖ (บาท)	๒๕๖๗ (บาท)	๒๕๖๘ (บาท)	๒๕๖๙ (บาท)	๒๕๗๐ (บาท)			
๔	โครงการอาหารกลางวันและ อาหารเสริม (นม)	เพื่อให้นักเรียนได้รับประทานอาหารกลางวันและ อาหารเสริม (นม)	โรงเรียนแม่หวะ	๑,๒๐๐,๐๐๐	๑,๒๐๐,๐๐๐	๑,๒๐๐,๐๐๐	๑,๒๐๐,๐๐๐	๑,๒๐๐,๐๐๐	เด็กในเรียนมีความพึงพอใจ	นักเรียนมีสุขภาพร่างกายที่ดีและ	สำนักปลัด
๕	โครงการฝึกอบรมศีลธรรมจริยธรรมนักเรียนและเยาวชนระหว่างพรรษาเพื่อพัฒนาคุณภาพชีวิตและด้านยาเสพติด	เพื่ออบรมจริยธรรมและด้านยาเสพติดในตำบลแม่หวะ	โรงเรียนแม่หวะเด่นชัย	๓๐,๐๐๐	๓๐,๐๐๐	๓๐,๐๐๐	๓๐,๐๐๐	๓๐,๐๐๐	เด็กในเรียนมีความพึงพอใจ	นักเรียนมีสุขภาพที่ดี	สำนักปลัด
๖	โครงการฝึกอบรมค่ายพุทธบุตร	เพื่อส่งเสริมการนักเรียนในตำบลแม่หวะ	โรงเรียนแม่หวะเด่นชัย	๓๐,๐๐๐	๓๐,๐๐๐	๓๐,๐๐๐	๓๐,๐๐๐	๓๐,๐๐๐	เด็กในเรียนมีความพึงพอใจ	นักเรียนและเยาวชนห่างไกลยาเสพติด	สำนักปลัด
๗	โครงการปรับปรุงศูนย์การเรียนรู้เศรษฐกิจพอเพียงต้นแบบ	เพื่อให้ประชาชนมีแหล่งเรียนรู้	หมู่ ๒	๑๐๐,๐๐๐					ประชาชนมีความพึงพอใจ	ประชาชนมีความรู้	สำนักปลัด

๒. บัญชีโครงการพัฒนาท้องถิ่น

รายละเอียดโครงการพัฒนา
แผนพัฒนาท้องถิ่น (พ.ศ. ๒๕๖๖ - ๒๕๗๐)
องค์การบริหารส่วนตำบลแม่หวะ

- ก. ยุทธศาสตร์จังหวัดที่ ๕ การรักษาความมั่นคงทางจัดระเบียบสังคมและสร้างความร่วมมือในการรักษาความสงบเรียบร้อย
ข. ยุทธศาสตร์การพัฒนาขององค์กรปกครองส่วนท้องถิ่นในเขตจังหวัดลำปาง ยุทธศาสตร์ที่ ๓ ด้านสังคม/ชุมชน

๑. ยุทธศาสตร์ ด้านสังคม/ชุมชน
๑.๑ แผนงาน สาธารณสุข

ที่	โครงการ	วัตถุประสงค์	เป้าหมาย (ผลผลิตของ โครงการ)	งบประมาณ						ตัวชี้วัด (KPI)	ผลที่คาดว่าจะ ได้รับ	หน่วยงาน รับผิดชอบ
				๒๕๖๖ (บาท)	๒๕๖๗ (บาท)	๒๕๖๘ (บาท)	๒๕๖๙ (บาท)	๒๕๗๐ (บาท)	รวม			
๑	โครงการควบคุมและ ป้องกันโรคไข้เลือดออก	เพื่อป้องกันและ ควบคุมโรค ไข้เลือดออก	๑. จัดซื้อ ทรายอะเบท	๑๕,๐๐๐	๑๕,๐๐๐	๑๕,๐๐๐	๑๕,๐๐๐	๑๕,๐๐๐	๑๕,๐๐๐	ประชาชนมี ความพึงพอใจ	เพื่อป้องกันและ ควบคุมโรค ไข้เลือดออก	สำนักปลัด
			๒. จัดซื้อน้ำยา พ่นหมอกควัน	๑๐,๐๐๐	๑๐,๐๐๐	๑๐,๐๐๐	๑๐,๐๐๐	๑๐,๐๐๐	๑๐,๐๐๐	ประชาชนมี ความพึงพอใจ		
			๓. กิจกรรมให้ ความรู้เกี่ยวกับ โรคไข้เลือดออก	๑๐,๐๐๐	๑๐,๐๐๐	๑๐,๐๐๐	๑๐,๐๐๐	๑๐,๐๐๐	๑๐,๐๐๐	ประชาชนมี ความรู้เรื่อง ไข้เลือดออก มากขึ้น	ประชาชนมี ความรู้เรื่อง ไข้เลือดออก มากขึ้น	
			๔. จัดซื้อปูนขาว	๑,๐๐๐	๑,๐๐๐	๑,๐๐๐	๑,๐๐๐	๑,๐๐๐	๑,๐๐๐	ประชาชนมี ความพึงพอใจ	เพื่อป้องกันและ ควบคุมโรค ไข้เลือดออก	
๒	โครงการป้องกันและให้ ความรู้เกี่ยวกับโรคเอดส์	เพื่อป้องกันและ แก้ไขโรคเอดส์	ให้ความรู้เกี่ยวกับ โรคเอดส์	๑๐,๐๐๐	๑๐,๐๐๐	๑๐,๐๐๐	๑๐,๐๐๐	๑๐,๐๐๐	๑๐,๐๐๐	ประชาชนมี ความพึงพอใจ	ป้องกันและ แก้ไขปัญหา	สำนักปลัด

๒. บัญชีโครงการพัฒนาท้องถิ่น

รายละเอียดโครงการพัฒนา
แผนพัฒนาท้องถิ่น (พ.ศ. ๒๕๖๖ - ๒๕๗๐)
องค์การบริหารส่วนตำบลแม่ঝ

- ก. ยุทธศาสตร์จังหวัดที่ ๕ การรักษาความมั่นคงและสร้างความร่วมมือในการรักษาความสงบเรียบร้อย
ข. ยุทธศาสตร์การพัฒนาขององค์กรปกครองส่วนท้องถิ่นในเขตจังหวัดลำปาง ยุทธศาสตร์ที่ ๓ ด้านสังคม/ชุมชน

๑. ยุทธศาสตร์ ด้านสังคม/ชุมชน

๑.๑ แผนงาน สาธารณสุข

ที่	โครงการ	วัตถุประสงค์	เป้าหมาย (ผลผลิตของโครงการ)	งบประมาณ						ตัวชี้วัด (KPI)	ผลที่คาดว่าจะได้รับ	หน่วยงานรับผิดชอบ
				๒๕๖๖ (บาท)	๒๕๖๗ (บาท)	๒๕๖๘ (บาท)	๒๕๖๙ (บาท)	๒๕๗๐ (บาท)	รวม (บาท)			
๓	โครงการจัดซื้อวัสดุยาเวชภัณฑ์สำหรับกักเก็บรักษา	เพื่อใช้ในยามเหตุฉุกเฉิน	ประจำรพ. กักเก็บรักษา	๑๐,๐๐๐	๑๐,๐๐๐	๑๐,๐๐๐	๑๐,๐๐๐	๑๐,๐๐๐	๑๐,๐๐๐	ประชาชนมีความพึงพอใจ	ประชาชนได้รับความสะดวก	สำนักงานสาธารณสุข
๔	โครงการป้องกันโรคติดต่อต่างๆ	เพื่อส่งเสริมสุขภาพอนามัยให้แก่ประชาชน	๑.กิจกรรมป้องกันโรคไข้หวัด สายพันธุ์ใหม่ และโรคพิษสุนัขบ้า	๓๐,๐๐๐	๓๐,๐๐๐	๓๐,๐๐๐	๓๐,๐๐๐	๓๐,๐๐๐	๓๐,๐๐๐	ประชาชนมีความพึงพอใจ	ด้านสาธารณสุขมีมาตรฐาน	สำนักงานสาธารณสุข
๕	โครงการการจัดซื้อยากำจัดศัตรูพืช	เพื่อสนับสนุนงานด้านการเกษตร	หมู่ที่ ๑ - ๘	๒๐,๐๐๐	๒๐,๐๐๐	๒๐,๐๐๐	๒๐,๐๐๐	๒๐,๐๐๐	๒๐,๐๐๐	ประชาชนมีความพึงพอใจ	เพื่อป้องกันศัตรูพืช	สำนักงานสาธารณสุข
๖	โครงการกำจัดขยะมูลฝอยและสิ่งปฏิกูล	ประชาชนมีสุขภาพที่ดี	ตำบลแม่ঝ	๕๐,๐๐๐	๕๐,๐๐๐	๕๐,๐๐๐	๕๐,๐๐๐	๕๐,๐๐๐	๕๐,๐๐๐	ประชาชนมีความพึงพอใจ	ประชาชนมีสุขภาพที่ดี	สำนักงานสาธารณสุข

๒. บัญชีโครงการพัฒนาท้องถิ่น

รายละเอียดโครงการพัฒนา

แผนพัฒนาท้องถิ่น (พ.ศ. ๒๕๖๖ - ๒๕๗๐)

องค์การบริหารส่วนตำบลแม่วะ

- ก. ยุทธศาสตร์จังหวัดที่ ๕ การรักษาความมั่นคงทางจัดระเบียบสังคมและสร้างความร่วมมือในการรักษาความสงบเรียบร้อย
- ข. ยุทธศาสตร์การพัฒนาขององค์กรปกครองส่วนท้องถิ่นในเขตจังหวัดลำปาง ยุทธศาสตร์ที่ ๓ ด้านสังคม/ชุมชน

๑. ยุทธศาสตร์ ด้านสังคม/ชุมชน

๑.๑ แผนงาน สาธารณสุข

ที่	โครงการ	วัตถุประสงค์	เป้าหมาย (ผลผลิตของโครงการ)	งบประมาณ					ตัวชี้วัด (KPI)	ผลที่คาดว่าจะได้รับ	หน่วยงานรับผิดชอบ	
				๒๕๖๖ (บาท)	๒๕๖๗ (บาท)	๒๕๖๘ (บาท)	๒๕๖๙ (บาท)	๒๕๗๐ (บาท)				
๑๑	โครงการส่งเสริมอาชีพผู้สูงอายุ และเทศกาลสงกรานต์	เพื่อลดรายได้นักผู้สูงอายุ	ผู้สูงอายุในตำบลแม่วะ			๒๕,๐๐๐	๒๕,๐๐๐	๒๕,๐๐๐	๒๕,๐๐๐	๒๕,๐๐๐	ผู้สูงอายุมีความพอใจ	สำนักปลัด
๑๒	โครงการป้องกันโรคระบาดไวรัสโคโรนา (Coronavirus Disease ๒๐๑๙ (COVID-๑๙))	เพื่อป้องกันการระบาดในตำบลแม่วะ	ประชาชนในตำบลแม่วะ			๕๐,๐๐๐					ประชาชนไม่ได้รับความรู้และวิธีป้องกันเกี่ยวกับโรคระบาด	สำนักปลัด

๒. บัญชีโครงการพัฒนาท้องถิ่น

รายละเอียดโครงการพัฒนา
แผนพัฒนาท้องถิ่น (พ.ศ. ๒๕๖๖ - ๒๕๗๐)
องค์การบริหารส่วนตำบลแม่หวะ

ก. ยุทธศาสตร์จังหวัดที่ ๕ การรักษาความมั่นคงทางทรัพยากรธรรมชาติและสร้างความรู้ความสงบเรียบร้อย

ข. ยุทธศาสตร์การพัฒนาขององค์กรปกครองส่วนท้องถิ่นในเขตจังหวัดลำปาง ยุทธศาสตร์ที่ ๓ ด้านสังคม/ชุมชน

๑. ยุทธศาสตร์ ด้านสังคม/ชุมชน

๑.๑ แผนงาน สังคมสงเคราะห์

ที่	โครงการ	วัตถุประสงค์	เป้าหมาย(ผลผลิต ของโครงการ)	งบประมาณ					ตัวชี้วัด (KPI)	ผลที่คาดว่าจะ ได้รับ	หน่วยงาน รับผิดชอบ
				๒๕๖๖ (บาท)	๒๕๖๗ (บาท)	๒๕๖๘ (บาท)	๒๕๖๙ (บาท)	๒๕๗๐ (บาท)			
๑	โครงการจัดสวัสดิการ สังคมสงเคราะห์ ผู้ด้อยโอกาสและ เยาวชนในตำบลแม่หวะ	เพื่อเป็นเบี้ยยังชีพ ให้แก่คน ผู้ด้อยโอกาส	๑. ผู้ด้อยโอกาส ศพค.	๔๐,๐๐๐	๔๐,๐๐๐	๔๐,๐๐๐	๔๐,๐๐๐	๔๐,๐๐๐	มีความพึงพอใจใน การให้บริการ	คนชรมีชีวิตความ ความเป็นอยู่ที่ดี ขึ้น สามารถ ดำรงชีวิต ได้ใน สังคมได้ดี	สำนักปลัด

๒. บัญชีโครงการพัฒนาท้องถิ่น

รายละเอียดโครงการพัฒนา
แผนพัฒนาท้องถิ่น (พ.ศ. ๒๕๖๖ - ๒๕๗๐)
องค์การบริหารส่วนตำบลแม่หวะ

ก. ยุทธศาสตร์จังหวัดที่ ๕ การศึกษาความมั่นคงการจัดระเบียบสังคมและสร้างความรู้ความสงบเรียบร้อย

ข. ยุทธศาสตร์การพัฒนาขององค์กรปกครองส่วนท้องถิ่นในเขตจังหวัดลำปาง ยุทธศาสตร์ที่ ๓ ด้านสังคม/ชุมชน

๑. ยุทธศาสตร์ ด้านสังคม/ชุมชน

๑.๑ แผนงาน ความเข้มแข็งของชุมชน

ที่	โครงการ	วัตถุประสงค์	เป้าหมาย(ผลผลิตของโครงการ)	งบประมาณ						ตัวชี้วัด (KPI)	ผลที่คาดว่าจะได้รับ	หน่วยงานรับผิดชอบหลัก
				๒๕๖๖ (บาท)	๒๕๖๗ (บาท)	๒๕๖๘ (บาท)	๒๕๖๙ (บาท)	๒๕๗๐ (บาท)				
๑	โครงการจัดเก็บข้อมูล จปฐ และ กชช ๒ ค	เพื่อสำรวจหา ความแตกต่าง ตามเกณฑ์	หมู่ที่ ๑-๘	๑๐,๐๐๐	๑๐,๐๐๐	๑๐,๐๐๐	๑๐,๐๐๐	๑๐,๐๐๐	๑๐,๐๐๐	ของประชาชนมีความพึงพอใจ	ประชาชนได้รับการเอาใจใส่เป็นอย่างดี	สำนักปลัด
๒	โครงการซ่อมแซมบำรุง ทางหลวงชนบทและทาง โค้ง	ป้องกัน อุบัติเหตุทาง ถนน	หมู่ที่ ๑-๘	๕๐,๐๐๐	๕๐,๐๐๐	๕๐,๐๐๐	๕๐,๐๐๐	๕๐,๐๐๐	๕๐,๐๐๐	ของประชาชนมีความพึงพอใจ	ลดอุบัติเหตุทาง ถนน	สำนักปลัด
๓	โครงการปรับปรุงเครื่อง ขยายเสียง	เพื่อให้ ประชาชน ได้รับข่าวสาร	หมู่ที่ ๑ หมู่ที่ ๒ หมู่ที่ ๓ หมู่ที่ ๔ หมู่ที่ ๕ หมู่ที่ ๗ หมู่ที่ ๘	๕๐,๐๐๐	๕๐,๐๐๐	๕๐,๐๐๐	๕๐,๐๐๐	๕๐,๐๐๐	๕๐,๐๐๐	ของประชาชนมีความพึงพอใจ	ประชาชนได้รับ ข้อมูลทั่วถึง	สำนักปลัด

๒. บัญชีโครงการพัฒนาท้องถิ่น

รายละเอียดโครงการพัฒนา
แผนพัฒนาท้องถิ่น (พ.ศ. ๒๕๖๖ - ๒๕๗๐)

องค์การบริหารส่วนตำบลแม่หวะ

- ก. ยุทธศาสตร์จังหวัดที่ ๕ การรักษาความมั่นคงทางจิตใจระเบียบสังคมและสร้างความร่วมมือในการรักษาความสงบเรียบร้อย
ข. ยุทธศาสตร์การพัฒนาขององค์กรปกครองส่วนท้องถิ่นในเขตจังหวัดลำปาง ยุทธศาสตร์ที่ ๓ ด้านสังคม/ชุมชน

๑. ยุทธศาสตร์ ด้านสังคม/ชุมชน

๑.๑ แผนงาน ความเข้มแข็งของชุมชน

ที่	โครงการ	วัตถุประสงค์	เป้าหมาย(ผลผลิตของโครงการ)	งบประมาณ					ตัวชี้วัด (KPI)	ผลที่คาดว่าจะได้รับ	หน่วยงานรับผิดชอบหลัก
				๒๕๖๖ (บาท)	๒๕๖๗ (บาท)	๒๕๖๘ (บาท)	๒๕๖๙ (บาท)	๒๕๗๐ (บาท)			
๔	โครงการทบทวนให้ความรู้ อบพร.	อบรมให้ความรู้ด้านภัยต่างๆ	อบรม ตำบลแม่หวะ	๒๐,๐๐๐	๒๐,๐๐๐	๒๐,๐๐๐	๒๐,๐๐๐	๒๐,๐๐๐	ของประชาชนมีความพึงพอใจ	อบพร.มีความรู้ด้านภัยต่างๆเพิ่มขึ้น	สำนักปลัด
๕	โครงการสนับสนุนการดำเนินงานตามแผนพัฒนาชนบทเชิงพื้นที่ประยุกต์	เพื่อรับทราบปัญหาของชุมชน	โครงการสนับสนุนการแก้ไขปัญหาคาชา ยากจน ในตำบลแม่หวะ	๑๐,๐๐๐	๑๐,๐๐๐	๑๐,๐๐๐	๑๐,๐๐๐	๑๐,๐๐๐	ของประชาชนมีความพึงพอใจ	ชุมชนได้รับการพัฒนา	สำนักปลัด
			โครงการหมู่บ้านศีล ๕	๕,๐๐๐	๕,๐๐๐	๕,๐๐๐	๕,๐๐๐	๕,๐๐๐			
			โครงการป้องกันและแก้ไขปัญหาไฟป่า	๕,๐๐๐	๕,๐๐๐	๕,๐๐๐	๕,๐๐๐	๕,๐๐๐			
			โครงการอบรมส่งเสริมการท่องเที่ยว	๒๐,๐๐๐	๒๐,๐๐๐	๒๐,๐๐๐	๒๐,๐๐๐	๒๐,๐๐๐			
๖	โครงการอบรมให้ความรู้ด้านสาธารณสุขต่างๆ	ประชาชนในตำบลแม่หวะ	ประชาชน สมาชิก อบพร	๒๐,๐๐๐	๒๐,๐๐๐	๒๐,๐๐๐	๒๐,๐๐๐	๒๐,๐๐๐	ของประชาชนมีความพึงพอใจ		สำนักปลัด

๒. บัญชีโครงการพัฒนาท้องถิ่น

รายละเอียดโครงการพัฒนา

แผนพัฒนาท้องถิ่น (พ.ศ. ๒๕๖๖ - ๒๕๗๐)

องค์การบริหารส่วนตำบลแม่หวะ

- ก. ยุทธศาสตร์จังหวัดที่ ๕ การรักษาความมั่นคงทางทรัพยากรธรรมชาติและสร้างความร่วมมือในการรักษาความสงบเรียบร้อย
- ข. ยุทธศาสตร์การพัฒนาขององค์กรปกครองส่วนท้องถิ่นในเขตจังหวัดลำปาง ยุทธศาสตร์ที่ ๓ ด้านสังคม/ชุมชน

๑. ยุทธศาสตร์ ด้านสังคม/ชุมชน

๑.๑ แผนงาน ความเข้มแข็งของชุมชน

ที่	โครงการ	วัตถุประสงค์	เป้าหมาย(ผลผลิตของโครงการ)	งบประมาณ						ตัวชี้วัด (KPI)	ผลที่คาดว่าจะได้รับ	หน่วยงานรับผิดชอบหลัก
				๒๕๖๖ (บาท)	๒๕๖๗ (บาท)	๒๕๖๘ (บาท)	๒๕๖๙ (บาท)	๒๕๗๐ (บาท)				
๗	โครงการอบรมซักซ้อมแผนป้องกันและบรรเทาสาธารณภัย	ประชาชนในตำบลแม่หวะ	ประชาชน สมาชิก อบต	๓๐,๐๐๐	๓๐,๐๐๐	๓๐,๐๐๐	๓๐,๐๐๐	๓๐,๐๐๐	ของประชาชนมีความพึงพอใจ	ประชาชนในตำบลแม่หวะมีความพึงพอใจ	สำนักงานปลัด	
๘	โครงการรักษาความสงบเรียบร้อยช่วงเทศกาลปีใหม่ และเทศกาลสงกรานต์	เพื่อลดปัญหาอุบัติเหตุในช่วยเทศกาล	จัดตั้งจุดตรวจตามจุดเสี่ยงต่างๆ	๒๐,๐๐๐	๒๐,๐๐๐	๒๐,๐๐๐	๒๐,๐๐๐	๒๐,๐๐๐	ประชาชนมีความพึงพอใจ	ประชาชนได้รับการดูแล	สำนักงานปลัด	
๙	โครงการติดตั้งตู้น้ำดื่ม	ประชาชนได้รับน้ำที่สะอาด	หมู่ ๕	๑๐๐,๐๐๐	๑๐๐,๐๐๐	๑๐๐,๐๐๐	๑๐๐,๐๐๐	๑๐๐,๐๐๐	ประชาชนมีความพึงพอใจ	ประชาชนมีน้ำดื่มที่สะอาด	สำนักงานปลัด	
๑๐	โครงการส่งเสริมอาชีพ	เพื่อส่งเสริมให้ประชาชนมีรายได้	๑ ครั้ง /ปี	๒๐,๐๐๐	๒๐,๐๐๐	๒๐,๐๐๐	๒๐,๐๐๐	๒๐,๐๐๐	ของประชาชนมีรายได้เพิ่มขึ้น	ประชาชนมีรายได้เพิ่มขึ้น	สำนักงานปลัด	

๒. บัญชีโครงการพัฒนาท้องถิ่น

รายละเอียดโครงการพัฒนา
แผนพัฒนาท้องถิ่น (พ.ศ. ๒๕๖๖ - ๒๕๗๐)

องค์การบริหารส่วนตำบลแม่หวะ

- ก. ยุทธศาสตร์จังหวัดที่ ๕ การรักษามันคงการจัดระเบียบสังคมและสร้างร่วมมือในการรักษาความสงบเรียบร้อย
ข. ยุทธศาสตร์การพัฒนาขององค์กรปกครองส่วนท้องถิ่นในเขตจังหวัดลำปาง ยุทธศาสตร์ที่ ๓ ด้านสังคม/ชุมชน

๑. ยุทธศาสตร์ ด้านสังคม/ชุมชน

๑.๑ แผนงาน ความเข้มแข็งของชุมชน

ที่	โครงการ	วัตถุประสงค์	เป้าหมาย(ผลผลิตของโครงการ)	งบประมาณ					ตัวชี้วัด (KPI)	ผลที่คาดว่าจะได้รับ	หน่วยงานรับผิดชอบหลัก	
				๒๕๖๖ (บาท)	๒๕๖๗ (บาท)	๒๕๖๘ (บาท)	๒๕๖๙ (บาท)	๒๕๗๐ (บาท)				
๑๑	โครงการทำปุ๋ยหมัก ม.๓	เพื่อส่งเสริมให้ประชาชนมีรายได้	๑ ครั้ง/ปี	๑๐,๐๐๐	๑๐,๐๐๐	๑๐,๐๐๐	๑๐,๐๐๐	๑๐,๐๐๐	๑๐,๐๐๐	ของประชาชนมีรายได้เพิ่มขึ้น	ประชาชนมีปุ๋ยที่ไม่มีสารเคมีใช้ใน การเกษตร	สำนักปลัด
๑๒	โครงการเพาะเห็ดฟาง ม.1	เพื่อส่งเสริมให้ประชาชนมีรายได้	๑ ครั้ง/ปี	๑๐,๐๐๐	๑๐,๐๐๐	๑๐,๐๐๐	๑๐,๐๐๐	๑๐,๐๐๐	๑๐,๐๐๐	ของประชาชนมีรายได้เพิ่มขึ้น	ประชาชนมีรายได้เพิ่มขึ้น	สำนักปลัด
๑๓	โครงการทำปุ๋ยหมักในหมู่บ้าน หมู่ที่ ๕	เพื่อส่งเสริมให้ประชาชนมีรายได้	๑ ครั้ง/ปี						๑๐,๐๐๐	ประชาชนมีความพึงพอใจ	ประชาชนมีปุ๋ยที่ไม่มีสารเคมีใช้ใน	กองช่าง

๒. บัญชีโครงการพัฒนาท้องถิ่น

รายละเอียดโครงการพัฒนา
แผนพัฒนาท้องถิ่น (พ.ศ. ๒๕๖๖ - ๒๕๗๐)
องค์การบริหารส่วนตำบลแม่หวะ

ก. ยุทธศาสตร์จังหวัดที่ ๔ การเสริมเสริมและพัฒนาคุณภาพชีวิตของประชาชนและสังคมก้าวไกลให้เป็นสังคมแห่งการเรียนรู้มีความเข้มแข็งมีภูมิคุ้มกันสามารถดำรงชีวิต

ข. ยุทธศาสตร์การพัฒนาระบบโครงสร้างพื้นฐานของจังหวัดลำปาง ยุทธศาสตร์ที่ ๓ ด้านสังคม/ชุมชน

๑. ยุทธศาสตร์ ด้านสังคม

๑.๑ แผนงาน ศาสนาวัฒนธรรม และนันทนาการ

ที่	โครงการ	วัตถุประสงค์	เป้าหมาย(ผลผลิตของโครงการ)	งบประมาณ						ตัวชี้วัด (KPI)	ผลที่คาดว่าจะได้รับ	หน่วยงานรับผิดชอบ
				๒๕๖๖ (บาท)	๒๕๖๗ (บาท)	๒๕๖๘ (บาท)	๒๕๖๙ (บาท)	๒๕๗๐ (บาท)	รวม			
๑	โครงการรณรงค์นำคำขวัญผู้สูงอายุในตำบลแม่หวะ	เพื่อเป็นการส่งเสริมประเพณีท้องถิ่น	๑ ครั้งต่อปี	๑๐๐,๐๐๐	๑๐๐,๐๐๐	๑๐๐,๐๐๐	๑๐๐,๐๐๐	๑๐๐,๐๐๐	๑๐๐,๐๐๐	ประชาชนพึงพอใจ	เยาวชนรุ่นหลังได้สืบทอดต่อไป	สำนักปลัด
๒	โครงการจัดกิจกรรมลอยกระทง	เพื่อเป็นการอนุรักษ์วัฒนธรรมของไทย	๑ ครั้งต่อไป	๑๐๐,๐๐๐	๑๐๐,๐๐๐	๑๐๐,๐๐๐	๑๐๐,๐๐๐	๑๐๐,๐๐๐	๑๐๐,๐๐๐	ประชาชนพึงพอใจ	เยาวชนรุ่นหลังได้สืบทอดต่อไป	สำนักปลัด
๓	โครงการแข่งขันกีฬาประชาชนในตำบลแม่หวะ (แม่หวะเกมส์)	เพื่อส่งเสริมประชาชนในตำบลแม่หวะให้ออกกำลังกาย	๑ ครั้งต่อไป	๑๕๐,๐๐๐	๑๕๐,๐๐๐	๑๕๐,๐๐๐	๑๕๐,๐๐๐	๑๕๐,๐๐๐	๑๕๐,๐๐๐	ประชาชนพึงพอใจ	ประชาชนมีสุขภาพที่ดี	สำนักปลัด
๔	โครงการจัดกิจกรรมวันเด็กแห่งชาติ	เพื่อส่งเสริมการแสดงออกของเด็กและการมีส่วนร่วมของเด็กในตำบล	เด็กในตำบลแม่หวะ	๕๐,๐๐๐	๕๐,๐๐๐	๕๐,๐๐๐	๕๐,๐๐๐	๕๐,๐๐๐	๕๐,๐๐๐	ประชาชนพึงพอใจ	เด็กมีการกล้าที่จะแสดงออก	สำนักปลัด

๒. บัญชีโครงการพัฒนาท้องถิ่น

รายละเอียดโครงการพัฒนา

แผนพัฒนาท้องถิ่น (พ.ศ. ๒๕๖๖ - ๒๕๗๐)

องค์การบริหารส่วนตำบลแม่หวะ

ก. ยุทธศาสตร์จังหวัดที่ ๔ การเสริมเสริมและพัฒนาคุณภาพชีวิตของประชาชนและสังคมอย่างให้เป็นสังคมแห่งการเรียนรู้มีความเข้มแข็งมีภูมิคุ้มกันสามารถดำรงชีวิต

ข. ยุทธศาสตร์การพัฒนารอบขององค์กรปกครองส่วนท้องถิ่นในเขตจังหวัดลำปาง ยุทธศาสตร์ที่ ๓ ด้านสังคม/ชุมชน

๑. ยุทธศาสตร์ ด้านสังคม

๑.๑ แผนงาน ศาสนาวัฒนธรรม และนันทนาการ

ที่	โครงการ	วัตถุประสงค์	เป้าหมาย(ผลผลิตของโครงการ)	งบประมาณ					ตัวชี้วัด (KPI)	ผลที่คาดว่าจะได้รับ	หน่วยงานรับผิดชอบหลัก
				๒๕๖๖ (บาท)	๒๕๖๗ (บาท)	๒๕๖๘ (บาท)	๒๕๖๙ (บาท)	๒๕๗๐ (บาท)			
๕	โครงการก่อสร้างสนามกีฬาระดับอำเภอ	เพื่อส่งเสริมการออกกำลังกายให้กับเด็กและเยาวชนในตำบลแม่หวะ	อบต. แม่หวะ ๑ แห่ง	๕๐,๐๐๐,๐๐๐	๕๐,๐๐๐,๐๐๐	๕๐,๐๐๐,๐๐๐	๕๐,๐๐๐,๐๐๐	๕๐,๐๐๐,๐๐๐	ประชาชนพึงพอใจ	เด็กและเยาวชนในตำบลแม่หวะ	
๖	โครงการสืบสานฮีตฮอยภูมิปัญญาท้องถิ่น	ส่งเสริมให้เด็กผู้การอนุรักษ์ภาษาท้องถิ่น	สภาเด็กและเยาวชนตำบลแม่หวะ	๒๐,๐๐๐					ประชาชนพึงพอใจ	สภาเด็กและเยาวชนตำบลแม่หวะ	สำนักปลัด
๗	โครงการส่งเสริมกิจกรรมทางศาสนา	เพื่อส่งเสริมกิจกรรมทางศาสนา	๑. กิจกรรมแม่เทียนเข้าพรรษา ๒. กิจกรรมประเพณีขึ้นถ้ำ ๓. กิจกรรมพิธีกรรมขุนห้วย	๕๐,๐๐๐	๕๐,๐๐๐	๕๐,๐๐๐	๕๐,๐๐๐	๕๐,๐๐๐	ประชาชนพึงพอใจ	ประชาชนมีส่วนร่วม	อบต.แม่หวะ
				๕,๐๐๐	๕,๐๐๐	๕,๐๐๐	๕,๐๐๐	๕,๐๐๐			
				๕,๐๐๐	๕,๐๐๐	๕,๐๐๐	๕,๐๐๐	๕,๐๐๐			

๒. บัญชีโครงการพัฒนาท้องถิ่น

รายละเอียดโครงการพัฒนา

แผนพัฒนาท้องถิ่น (พ.ศ. ๒๕๖๖ - ๒๕๗๐)

องค์การบริหารส่วนตำบลแม่วะ

ก. ยุทธศาสตร์จังหวัดที่ ๔ การเสริมเสริมและพัฒนาคุณภาพชีวิตของประชาชนและสังคมลำปางให้เป็นสังคมแห่งการเรียนรู้มีความเข้มแข็งมีภูมิคุ้มกันสามารถดำรงชีวิต

ข. ยุทธศาสตร์การพัฒนาขององค์กรปกครองส่วนท้องถิ่นในเขตจังหวัดลำปาง ยุทธศาสตร์ที่ ๓ ด้านสังคม/ชุมชน

๑. ยุทธศาสตร์ ด้านสังคม

๑.๑ แผนงาน ศาสนาวัฒนธรรม และนันทนาการ

ที่	โครงการ	วัตถุประสงค์	เป้าหมาย(ผลผลิตของโครงการ)	งบประมาณ					ตัวชี้วัด (KPI)	ผลที่คาดว่าจะได้รับ	หน่วยงานรับผิดชอบ
				๒๕๖๖ (บาท)	๒๕๖๗ (บาท)	๒๕๖๘ (บาท)	๒๕๖๙ (บาท)	๒๕๗๐ (บาท)			
			๔. กิจกรรมรณรงค์สามเณร/พระภิกษุอื่น	๕,๐๐๐	๕,๐๐๐	๕,๐๐๐	๕,๐๐๐	๕,๐๐๐	๕,๐๐๐		
			๕. กิจกรรมตามกัวยสลากภัต	๕,๐๐๐	๕,๐๐๐	๕,๐๐๐	๕,๐๐๐	๕,๐๐๐	๕,๐๐๐		
			๖. กิจกรรมพุทธศาสนาวินาที	๕,๐๐๐	๕,๐๐๐	๕,๐๐๐	๕,๐๐๐	๕,๐๐๐	๕,๐๐๐	ประชาชนมีส่วนร่วม	อบต.แม่วะ
			๗. กิจกรรมประเพณีจุดบั้งไฟ	๕,๐๐๐	๕,๐๐๐	๕,๐๐๐	๕,๐๐๐	๕,๐๐๐	๕,๐๐๐	ประชาชนพึงพอใจ	
			๘. กิจกรรมธรรมสัจจะ	๑๐,๐๐๐	๑๐,๐๐๐	๑๐,๐๐๐	๑๐,๐๐๐	๑๐,๐๐๐	๑๐,๐๐๐		
			๙. กิจกรรมเข้าวัดนำสุขภาพจิต ดีวิถีชาวพุทธ	๓๐,๐๐๐	๓๐,๐๐๐	๓๐,๐๐๐	๓๐,๐๐๐	๓๐,๐๐๐	๓๐,๐๐๐		

๒. บัญชีโครงการพัฒนาท้องถิ่น

รายละเอียดโครงการพัฒนา
แผนพัฒนาท้องถิ่น (พ.ศ. ๒๕๖๖ - ๒๕๗๐)
องค์การบริหารส่วนตำบลแม่วะ

ก. ยุทธศาสตร์จังหวัดที่ ๔ การเสริมเสริมและพัฒนาคุณภาพชีวิตของประชาชนและสังคมลำปางให้เป็นสังคมแห่งการเรียนรู้มีความเข้มแข็งมีภูมิคุ้มกันสามารถดำรงชีวิต

ข. ยุทธศาสตร์การพัฒนาระบบโครงสร้างพื้นฐาน ยุทธศาสตร์ที่ ๓ ด้านสังคม/ชุมชน

๑. ยุทธศาสตร์ ด้านสังคม

๑.๑ แผนงาน ศาสนาวัฒนธรรม และนันทนาการ

ที่	โครงการ	วัตถุประสงค์	เป้าหมาย(ผลผลิตของโครงการ)	งบประมาณ					ตัวชี้วัด (KPI)	ผลที่คาดว่าจะได้รับ	หน่วยงานรับผิดชอบหลัก
				๒๕๖๖ (บาท)	๒๕๖๗ (บาท)	๒๕๖๘ (บาท)	๒๕๖๙ (บาท)	๒๕๗๐ (บาท)			
			๑๐.สร้างนารอยพระพุทธรูปบาท	๕,๐๐๐	๕,๐๐๐	๕,๐๐๐	๕,๐๐๐	๕,๐๐๐			
๘	โครงการอบรมคุณธรรมจริยธรรมด้านยาเสพติด	เพื่อส่งเสริมให้เด็กมีคุณธรรม	เด็กนักเรียนในตำบลแม่วะ	๓๐,๐๐๐	๓๐,๐๐๐	๓๐,๐๐๐	๓๐,๐๐๐	๓๐,๐๐๐	ประชาชนพึงพอใจ	ประชาชนมีส่วนร่วม	อบต.แม่วะ
๙	โครงการส่งเสริมสนับสนุนกิจกรรมอื่นเป็นสาธารณะประโยชน์และรัฐพิธีใน วันสำคัญต่างๆ	เพื่อส่งเสริมสนับสนุนกิจกรรมอื่นเป็นสาธารณะประโยชน์	๑ สนับสนุนงานกาชาดอำเภอเถิน	๓๐,๐๐๐	๓๐,๐๐๐	๓๐,๐๐๐	๓๐,๐๐๐	๓๐,๐๐๐	ประชาชนพึงพอใจ	ประชาชนมีส่วนร่วม	อบต.แม่วะ
			๒. สนับสนุนงานกาชาดจังหวัดลำปาง	๒๐,๐๐๐	๒๐,๐๐๐	๒๐,๐๐๐	๒๐,๐๐๐	๒๐,๐๐๐			
			๓. สนับสนุนงานก่อกองปุ๋ยมูล	๒๐,๐๐๐	๒๐,๐๐๐	๒๐,๐๐๐	๒๐,๐๐๐	๒๐,๐๐๐			

๒. บัญชีโครงการพัฒนาท้องถิ่น

รายละเอียดโครงการพัฒนา
แผนพัฒนาท้องถิ่น (พ.ศ. ๒๕๖๖ - ๒๕๗๐)
องค์การบริหารส่วนตำบลแม่เมาะ

ก. ยุทธศาสตร์จังหวัดที่ ๔ การเสริมเสริมและพัฒนาคุณภาพชีวิตของประชาชนและสังคมอย่างให้เป็นสังคมแห่งการเรียนรู้มีความเข้มแข็งมีภูมิคุ้มกันสามารถดำรงชีวิต

ข. ยุทธศาสตร์การพัฒนาขององค์กรปกครองส่วนท้องถิ่นในเขตจังหวัดลำปาง ยุทธศาสตร์ที่ ๓ ด้านสังคม/ชุมชน

๑. ยุทธศาสตร์ ด้านสังคม

๑.๑ แผนงาน ศาสนาวัฒนธรรม และนันทนาการ

ที่	โครงการ	วัตถุประสงค์	เป้าหมาย(ผลผลิต ของโครงการ)	งบประมาณ					ตัวชี้วัด (KPI)	ผลที่คาดว่าจะ ได้รับ	หน่วยงาน รับผิดชอบ
				๒๕๖๖ (บาท)	๒๕๖๗ (บาท)	๒๕๖๘ (บาท)	๒๕๖๙ (บาท)	๒๕๗๐ (บาท)			
			๔. กิจกรรมงาน เฉลิมพระชนมพรรษา สมเด็จพระเจ้าอยู่หัว	๑๐,๐๐๐	๑๐,๐๐๐	๑๐,๐๐๐	๑๐,๐๐๐	๑๐,๐๐๐			
			๕. จัดงานรัฐพิธี ส่งเสริมประเพณี ท้องถิ่น	๒๐,๐๐๐	๒๐,๐๐๐	๒๐,๐๐๐	๒๐,๐๐๐	๒๐,๐๐๐	ประชาชนพึง พอใจ	ประชาชนมีส่วน ร่วม	อบต.แม่เมาะ
			๖. จัดงานเมืองสังคม เต็มรวมใจ เทิดไถ่	๑๕๐,๐๐๐	๑๕๐,๐๐๐	๑๕๐,๐๐๐	๑๕๐,๐๐๐	๑๕๐,๐๐๐			
			๗. อุทหนุนกิจการสา ธารณกุศล	๒๐,๐๐๐	๒๐,๐๐๐	๒๐,๐๐๐	๒๐,๐๐๐	๒๐,๐๐๐			
๑๐	โครงการสนับสนุน ประเพณีสักการะ ศาลหลักเมือง ต.แม่เมาะ บ้านแม่จะหลวง	เพื่อเป็นการส่งเสริม ประเพณีท้องถิ่น	เดือนเมษายน ของ ทุกปี	๘,๐๐๐					ประชาชนมี ความพึงพอใจ	เยาวชนรุ่นหลัง ได้สืบทอดต่อไป	อบต.แม่เมาะ

๒. บัญชีโครงการพัฒนาท้องถิ่น

รายละเอียดโครงการพัฒนา

แผนพัฒนาท้องถิ่น (พ.ศ. ๒๕๖๖ - ๒๕๗๐)

องค์การบริหารส่วนตำบลแม่วะ

ก. ยุทธศาสตร์จังหวัดที่ ๕ การรักษาความมั่นคงทางทรัพยากรมนุษย์และสร้างความรู้ความเข้าใจในกระบวนการเรียนการสอน

ข. ยุทธศาสตร์การพัฒนาขององค์กรปกครองส่วนท้องถิ่นในเขตจังหวัดลำปาง ยุทธศาสตร์ที่ ๓ ด้านสังคม/ชุมชน

๑. ยุทธศาสตร์ ด้านสังคม/ชุมชน

๑.๑ แผนงาน การรักษาความสงบภายใน

ที่	โครงการ	วัตถุประสงค์	เป้าหมาย(ผลผลิตของโครงการ)	งบประมาณ						ตัวชี้วัด (KPI)	ผลที่คาดว่าจะได้รับ	หน่วยงานรับผิดชอบ
				๒๕๖๖ (บาท)	๒๕๖๗ (บาท)	๒๕๖๘ (บาท)	๒๕๖๙ (บาท)	๒๕๗๐ (บาท)	รวม (บาท)			
๑	โครงการจัดหน่วย อบรม.เสถียรท้องถิ่น จังหวัดลำปางร่วมใจก่อสร้างห้องสมุดประชาชนตำบลแม่วะ	เพื่อสร้างความเข้าใจให้กับประชาชนในการบริหารจัดการ	จำนวน ๘ หมู่บ้าน ได้แก่ ๑. ประชาคมหมู่บ้าน ๒. กิจการสร้างความรู้ความเข้าใจให้แก่ประชาชน	๓๐,๐๐๐	๓๐,๐๐๐	๓๐,๐๐๐	๓๐,๐๐๐	๓๐,๐๐๐	๓๐,๐๐๐	ของประชาชนมีความพึงพอใจ	เพื่อสร้างความเข้าใจให้กับประชาชนในการบริหารกิจการ	สำนักปลัด
๒	โครงการองค์กรปกครองส่วนท้องถิ่น จังหวัดลำปางร่วมใจก่อสร้างปรับปรุงซ่อมแซมบ้านให้คนยากจนด้วยโอกาส	เพื่อซ่อมแซมที่อยู่อาศัยให้กับประชาชนตำบลแม่วะ	ประชาชนในตำบลแม่วะ	๑๐๐,๐๐๐	๑๐๐,๐๐๐	๑๐๐,๐๐๐	๑๐๐,๐๐๐	๑๐๐,๐๐๐	๑๐๐,๐๐๐	ประชาชนที่ได้รับความช่วยเหลือพึงพอใจ	ประชาชนได้มีที่อยู่อาศัย	กองช่าง
๓	โครงการป้องกันและบรรเทาสาธารณภัย กรณีภัยแล้งและกรณีอุทกภัย	เพื่อป้องกันภัยจากธรรมชาติต่างๆ	หมู่ที่ ๑-๘	๒๐๐,๐๐๐	๒๐๐,๐๐๐	๒๐๐,๐๐๐	๒๐๐,๐๐๐	๒๐๐,๐๐๐	๒๐๐,๐๐๐	ประชาชนมีความพึงพอใจ	ประชาชนมีความปลอดภัยมากขึ้น	สำนักปลัด

๒. บัญชีโครงการพัฒนาท้องถิ่น

รายละเอียดโครงการพัฒนา

แผนพัฒนาท้องถิ่น (พ.ศ. ๒๕๖๖ - ๒๕๗๐)

องค์การบริหารส่วนตำบลแม่วะ

ก. ยุทธศาสตร์จังหวัดที่ ๕ การรักษาความมั่นคงทางจัดระเบียบสังคมและสร้างความรู้ความเข้าใจในการรักษาความสงบเรียบร้อย

ข. ยุทธศาสตร์การพัฒนาขององค์กรปกครองส่วนท้องถิ่นในเขตจังหวัดลำปาง ยุทธศาสตร์ที่ ๓ ด้านสังคม/ชุมชน

๑. ยุทธศาสตร์ ด้านสังคม/ชุมชน

๑.๑ แผนงาน การรักษาความสงบภายใน

ที่	โครงการ	วัตถุประสงค์	เป้าหมาย(ผลผลิต ของโครงการ)	งบประมาณ						ตัวชี้วัด (KPI)	ผลที่คาดว่าจะ ได้รับ	หน่วยงาน รับผิดชอบ	
				๒๕๖๖ (บาท)	๒๕๖๗ (บาท)	๒๕๖๘ (บาท)	๒๕๖๙ (บาท)	๒๕๗๐ (บาท)	รวม				
๔	โครงการจัดตั้งศูนย์ปฏิบัติการ ร่วมป้องกันอุบัติเหตุช่วง เทศกาลปีใหม่	เพื่อป้องกันอุบัติเหตุ ในท้องถิ่น	ที่ว่าการอำเภอเงิน	๕,๐๐๐	๕,๐๐๐	๕,๐๐๐	๕,๐๐๐	๕,๐๐๐	๕,๐๐๐	๕,๐๐๐	ของประชาชน ปลอดภัย	ช่วยเหลืออุบัติเหตุ บนท้องถนน	อปต. แม่วะ
๕	โครงการจัดตั้งศูนย์ปฏิบัติการ ร่วมป้องกันอุบัติเหตุช่วง เทศกาลสงกรานต์	เพื่อป้องกันอุบัติเหตุ ในท้องถิ่น	ที่ว่าการอำเภอเงิน	๕,๐๐๐	๕,๐๐๐	๕,๐๐๐	๕,๐๐๐	๕,๐๐๐	๕,๐๐๐	๕,๐๐๐	ของประชาชน ปลอดภัย	ช่วยเหลืออุบัติเหตุ บนท้องถนน	อปต. แม่วะ
๖	โครงการสนับสนุนการป้องกัน และแก้ไขปัญหาเสพติด	เพื่อป้องกันการ แพร่ระบาดของ	ที่ว่าการอำเภอเงิน	๒๐,๐๐๐	๒๐,๐๐๐	๒๐,๐๐๐	๒๐,๐๐๐	๒๐,๐๐๐	๒๐,๐๐๐	๒๐,๐๐๐	ของประชาชน ปลอดภัย	ตำบลแม่วะ ปลอดภัย	อปต. แม่วะ
๗	โครงการทำแนวกันไฟพร้อม ถังออกุปรณ์ดับไฟฟ้า	เพื่อป้องกันการเกิด ไฟฟ้า	หมู่ที่ ๖	๒๐,๐๐๐	๒๐,๐๐๐	๒๐,๐๐๐	๒๐,๐๐๐	๒๐,๐๐๐	๒๐,๐๐๐	๒๐,๐๐๐	ประชาชน ความปลอดภัย	ประชาชน ปลอดภัยจาก การเกิดไฟฟ้า	กองช่าง
๘	โครงการขยายเขตไฟกิ่งใน หมู่บ้าน	เพื่อให้ประชาชนมี ไฟฟ้าใช้ครบ	หมู่ ๑-๘	๓๐๐,๐๐๐	๒๐๐,๐๐๐	๑๐๐,๐๐๐	๙๐,๐๐๐	๘๐,๐๐๐	๘๐,๐๐๐	๘๐,๐๐๐	ประชาชน ไฟฟ้าใช้อย่าง ทั่วถึง	ประชาชน ไฟฟ้าใช้อย่าง ทั่วถึง	กองช่าง

๒. บัญชีโครงการพัฒนาท้องถิ่น

รายละเอียดโครงการพัฒนา
แผนพัฒนาท้องถิ่น (พ.ศ. ๒๕๖๖ - ๒๕๗๐)

องค์การบริหารส่วนตำบลแม่ไร่

- ก. ยุทธศาสตร์จังหวัดที่ ๕ การรักษาความมั่นคงทางทรัพยากรธรรมชาติและสิ่งแวดล้อมส่งเสริมการเรียนรู้
- ข. ยุทธศาสตร์การพัฒนาขององค์กรปกครองส่วนท้องถิ่นในเขตจังหวัดลำปาง ยุทธศาสตร์ที่ ๓ ด้านการเมืองการบริหาร

๑. ยุทธศาสตร์ การเมืองการ บริหาร

๑.๑ แผนงาน บริหารทั่วไป

ที่	โครงการ	วัตถุประสงค์	เป้าหมาย (ผลผลิตของ โครงการ)	งบประมาณ						ตัวชี้วัด (KPI)	ผลที่คาดว่าจะ ได้รับ	หน่วยงาน รับผิดชอบ
				๒๕๖๖ (บาท)	๒๕๖๗ (บาท)	๒๕๖๘ (บาท)	๒๕๖๙ (บาท)	๒๕๗๐ (บาท)				
๑	โครงการอบรมเพิ่มประสิทธิภาพการบริหารงานของผู้บริหาร สมาชิก อสม พนักงาน ลูกจ้างผู้นำชุมชน	เพื่อส่งเสริมประสิทธิภาพในการปฏิบัติงาน	ผู้บริหาร ส.อบต. พนักงาน ผู้นำ ชุมชน อสม	๕๐,๐๐๐	๕๐,๐๐๐	๕๐,๐๐๐	๕๐,๐๐๐	๕๐,๐๐๐	ผู้บริหาร ส.อบต. พนักงาน มี ความพร้อมใน การปฏิบัติงาน	ผู้บริหาร ส.อบต. พนักงาน มี ความพร้อมใน การปฏิบัติงาน	สำนักปลัด หลัก	
๒	จัดท้าวสุดการงานบ้านครัว	เพื่อใช้ในงาน อบต.	สำนักงาน และ ศูนย์พัฒนาเด็กเล็ก	๕๐,๐๐๐	๕๐,๐๐๐	๕๐,๐๐๐	๕๐,๐๐๐	๕๐,๐๐๐	สำนักงานมี ความสะอาด	สำนักงานมี ความน่าอยู่	สำนักปลัด	
๓	โครงการฝึกอบรมทบทวนระบบแผนที่ภาษีและทะเบียนทรัพย์สิน	สามารถออกเก็บภาษีได้ ครบทุกราย	หมู่ที่ ๑ - ๘	๓๐,๐๐๐	๓๐,๐๐๐	๓๐,๐๐๐	๓๐,๐๐๐	๓๐,๐๐๐	พนักงานมีความรู้ เพิ่มขึ้น	ประชาชนได้รับ ความพึงพอใจ	กองคลัง	
๔	โครงการปรับปรุงฐานข้อมูลภาษี	พนักงานได้รับความรู้ในการจัดเก็บภาษี	พนักงานมีความรู้ ในเรื่องภาษี	๑๐,๐๐๐	๑๐,๐๐๐	๑๐,๐๐๐	๑๐,๐๐๐	๑๐,๐๐๐	พนักงานมีความรู้ เพิ่มขึ้น	พนักงานได้รับ ความรู้ความเข้าใจ	กองคลัง	

๒. บัญชีโครงการพัฒนาท้องถิ่น

รายละเอียดโครงการพัฒนา
แผนพัฒนาท้องถิ่น (พ.ศ. ๒๕๖๖ - ๒๕๗๐)
องค์การบริหารส่วนตำบลแม่หวะ

- ก. ยุทธศาสตร์จังหวัดที่ ๕ การรักษาความมั่นคงทางทรัพยากรธรรมชาติและสิ่งแวดล้อมสืบร้อย
- ข. ยุทธศาสตร์การพัฒนาขององค์กรปกครองส่วนท้องถิ่นในเขตจังหวัดลำปาง ยุทธศาสตร์ที่ ๓ ด้านการเมืองการบริหาร

- ๑. ยุทธศาสตร์ การเมืองการ บริหาร
- ๑.๑ แผนงาน บริหารทั่วไป

ที่	โครงการ	วัตถุประสงค์	เป้าหมาย (ผลผลิตของ โครงการ)	งบประมาณ					ตัวชี้วัด (KPI)	ผลที่คาดว่าจะ ได้รับ	หน่วยงาน รับผิดชอบ
				๒๕๖๖ (บาท)	๒๕๖๗ (บาท)	๒๕๖๘ (บาท)	๒๕๖๙ (บาท)	๒๕๗๐ (บาท)			
๕	โครงการอบรมให้ความรู้ เรื่องภาษาถิ่นและสิ่งปลูก สร้างและภาษาป้าย	ประชาชนในตำบล แม่หวะ	หมู่ที่ ๑-๘	๒๕,๐๐๐	๒๕,๐๐๐	๒๕,๐๐๐	๒๕,๐๐๐	๒๕,๐๐๐	ประชาชนมี ความพึงพอใจ	ประชาชนได้รับ ความพึงพอใจใน เรื่องภาษามากขึ้น	กองคลัง
๖	โครงการออกสำรวจภาษา ถิ่นและสิ่งปลูกสร้างของ องค์การบริหารส่วนตำบล แม่หวะ ประจำปี ๒๕๖๖ - ๒๖๗๐	สามารถออกเก็บ ภาษีได้ ครบทุกราย	หมู่ที่ ๑- ๘	๒๐,๐๐๐	๒๐,๐๐๐	๒๐,๐๐๐	๒๐,๐๐๐	๒๐,๐๐๐	ประชาชนมี ความพึงพอใจ	พนักงานได้รับ ความรู้ความเข้าใจ	กองคลัง

๒. บัญชีโครงการพัฒนาท้องถิ่น

รายละเอียดโครงการพัฒนา
แผนพัฒนาท้องถิ่น (พ.ศ. ๒๕๖๖ - ๒๕๗๐)
องค์การบริหารส่วนตำบลแม่วะ

ก. ยุทธศาสตร์จังหวัดที่ ๕ การรักษาความมั่นคงทางทรัพยากรธรรมชาติและสิ่งแวดล้อมส่งเสริมการเรียนรู้

ข. ยุทธศาสตร์การพัฒนาขององค์กรปกครองส่วนท้องถิ่นในเขตจังหวัดลำปาง ยุทธศาสตร์ที่ ๓ ด้านการเมืองการบริหาร

๑. ยุทธศาสตร์ ด้านสังคม/ชุมชน

๑.๑ แผนงาน งบกลาง

ที่	โครงการ	วัตถุประสงค์	เป้าหมาย (ผลผลิตของโครงการ)	งบประมาณ					ตัวชี้วัด (KPI)	ผลที่คาดว่าจะได้รับ	หน่วยงานรับผิดชอบ
				๒๕๖๖ (บาท)	๒๕๖๗ (บาท)	๒๕๖๘ (บาท)	๒๕๖๙ (บาท)	๒๕๗๐ (บาท)			
๑	โครงการสมทบสำนักงานหลักประกันสุขภาพแห่งชาติ	เพื่อสทบหลักประกันสุขภาพ	ประกันสุขภาพ อบต.แม่วะ	๑๗๐,๐๐๐	๑๗๐,๐๐๐	๑๗๐,๐๐๐	๑๗๐,๐๐๐	๑๗๐,๐๐๐	ประชาชนพึงพอใจ	ให้ประชาชนมีเงินสมทบเข้าบัญชี	สำนักปลัด
๒	เบี้ยยังชีพผู้สูงอายุ	เพื่อจ่ายเบี้ยยังชีพผู้สูงอายุ	จำนวนผู้สูงอายุ	๑๕๐,๐๐๐	๑๕๐,๐๐๐	๑๕๐,๐๐๐	๑๕๐,๐๐๐	๑๕๐,๐๐๐	ประชาชนพึงพอใจ	ผู้สูงอายุมีสวัสดิการที่ดีขึ้น	สำนักปลัด
๓	เบี้ยยังชีพคนชรา	เพื่อจ่ายเบี้ยยังชีพคนชรา	จำนวนคนชรา	๑๓,๐๐๐,๐๐๐	๑๓,๐๐๐,๐๐๐	๑๓,๐๐๐,๐๐๐	๑๓,๐๐๐,๐๐๐	๑๓,๐๐๐,๐๐๐	ประชาชนพึงพอใจ	คนชรามีชีวิตที่ดีขึ้น	สำนักปลัด
๔	เบี้ยยังชีพคนพิการ	เพื่อจ่ายเบี้ยยังชีพคนพิการ	จำนวนผู้พิการ	๓,๐๐๐,๐๐๐	๓,๐๐๐,๐๐๐	๓,๐๐๐,๐๐๐	๓,๐๐๐,๐๐๐	๓,๐๐๐,๐๐๐	ประชาชนพึงพอใจ	คนพิการมีชีวิตที่ดีขึ้น	สำนักปลัด

**รายละเอียดโครงการพัฒนา
แผนพัฒนาท้องถิ่น (พ.ศ. ๒๕๖๖ - ๒๕๗๐)
สำหรับ โครงการที่เกินศักยภาพขององค์กรปกครองส่วนท้องถิ่นที่ใช้สำหรับการประสานแผนพัฒนาท้องถิ่น
องค์การบริหารส่วนตำบลแม่วะ**

- ก. ยุทธศาสตร์จังหวัดที่ ๒ การส่งเสริมและพัฒนาจังหวัดลำปาง ให้ความสำคัญพร้อมรองรับการเป็นศูนย์กลางโลจิสติกส์อย่างเป็นระบบ
- ข. ยุทธศาสตร์การพัฒนาขององค์กรปกครองส่วนท้องถิ่นในเขตจังหวัดลำปาง ยุทธศาสตร์ที่ ๑ ด้านการพัฒนาโครงสร้างพื้นฐาน
๑. ยุทธศาสตร์ การพัฒนาด้านโครงสร้างพื้นฐาน

๑.๑ แผนงาน อุตสาหกรรมและการโยธา

ที่	โครงการ	วัตถุประสงค์	เป้าหมาย (ผลผลิตของ โครงการ)	งบประมาณ					ตัวชี้วัด (KPI)	ผลที่คาดว่าจะ ได้รับ	หน่วยงาน รับผิดชอบหลัก
				๒๕๖๖ (บาท)	๒๕๖๗ (บาท)	๒๕๖๘ (บาท)	๒๕๖๙ (บาท)	๒๕๗๐ (บาท)			
๑	โครงการ ก่อสร้าง ถนน คลสล สายทางบ้านท่าช้าง หมู่ที่ ๒ ถึงบ้านแม่วะ หมู่ที่ ๑ อำเภอเถิน จ. ลำปาง เชื่อมต่อถนนพหลโยธิน	เพื่อให้ได้ถนนที่มาตรฐาน	กว้าง ๔ เมตร ยาว ๗๐๐ เมตร			๑,๕๕๐,๐๐๐			ประชาชนทั้งสองตำบลพึงพอใจ	ประชาชนสัญจรไปได้สะดวก	อบจ
๒	โครงการซ่อมแซมผิวถนนเดิมด้วยแอสฟัลท์ติกคอนกรีต สายทางบ้านแม่วะ หมู่ที่ ๑ ตำบลแม่วะ อำเภอเถิน จังหวัดลำปาง เชื่อมถนน พหลโยธิน	เพื่อให้ได้ถนนที่มาตรฐาน	กว้าง ๔ เมตร ยาว ๓,๐๐๐ เมตร		๒,๓๕๐,๐๐๐			ประชาชนทั้งสองตำบลพึงพอใจ	ประชาชนทั้งสองตำบลสัญจรไปมาได้สะดวก	อบจ	
๓	โครงการซ่อมแซมถนนลูกรังเลียบตลาดลำเหมืองทุ่งเด่นขาม หมู่ ๒	เพื่อให้ประชาชนสัญจรไปมาได้สะดวก	กว้าง ๔ เมตร ยาว ๑,๑๐๐ เมตร หนา ๐.๒๐ เมตร			๘๕๐,๐๐๐		ประชาชนทั้งสองตำบลพึงพอใจ	ประชาชนสัญจรไปได้สะดวก	อบจ	

รายละเอียดโครงการพัฒนา

แผนพัฒนาท้องถิ่น (พ.ศ. ๒๕๖๖ - ๒๕๗๐)

สำหรับ โครงการที่เกินศักยภาพขององค์กรปกครองส่วนท้องถิ่นที่ใช้สำหรับการประสานแผนพัฒนาท้องถิ่น

องค์การบริหารส่วนตำบลแม่หวะ

ก. ยุทธศาสตร์จังหวัดที่ ๒ การส่งเสริมและพัฒนাজังหวัดลำปาง ให้มีความพร้อมรองรับการเป็นศูนย์กลางโลจิสติกส์อย่างเป็นระบบ

ข. ยุทธศาสตร์การพัฒนาขององค์กรปกครองส่วนท้องถิ่นในเขตจังหวัดลำปาง ยุทธศาสตร์ที่ ๑ ด้านการพัฒนาโครงสร้างพื้นฐาน

๑. ยุทธศาสตร์ การพัฒนาด้านโครงสร้างพื้นฐาน

๑.๑ แผนงาน อุสาหกรรมและการโยธา

ที่	โครงการ	วัตถุประสงค์	เป้าหมาย (ผลผลิตของโครงการ)	งบประมาณ					ตัวชี้วัด (KPI)	ผลที่คาดว่าจะได้รับ	หน่วยงานรับผิดชอบหลัก
				๒๕๖๖ (บาท)	๒๕๖๗ (บาท)	๒๕๖๘ (บาท)	๒๕๖๙ (บาท)	๒๕๗๐ (บาท)			
๔	โครงการก่อสร้างระบบระบายน้ำจากบ้านนายอุดม วงศ์ชัย ถึงบ้านนายบุญมา จันทร์แสง หมู่ ๒	เพื่อประชาชนมีน้ำใช้ได้อย่างเพียงพอ	๑ แห่ง	๓,๖๐๐,๐๐๐					ประชาชนมีความพึงพอใจ	ประชาชนมีน้ำใช้ในกาอุปโภค	อบจ./หน่วยงานอื่น
๕	โครงการก่อสร้างระบบประปา หมู่ ๒	เพื่อกักเก็บน้ำไว้ใช้ในการเกษตร	๑ แห่ง					๓,๐๐๐,๐๐๐	ประชาชนมีความพึงพอใจ	น้ำไม่ท่วมขังและไหลสะดวก	อบจ /กรม
๖	โครงการขุดลอกทำนบกั้นน้ำห้วยต่อเรือ	เพื่อกักเก็บน้ำไว้ใช้ในการเกษตร	กว้าง ๖๐ เมตร ยาว ๑๐๐ เมตร				๕๐๐,๐๐๐		ประชาชนมีความพึงพอใจ	น้ำไม่ท่วมขังและไหลสะดวก	อบจ /กรม
๗	โครงการก่อสร้างกล่องเก็บฝายทุ่งใต้ หมู่ ๓		กว้าง ๔ เมตร ยาว ๕๐๐ เมตร ทนา ๐.๑๕ เมตร	๙๙๖,๐๐๐					ประชาชนทั้งสองตำบลพึงพอใจ	ประชาชนสัญจรไปได้สะดวก	อบจ
๘	โครงการก่อสร้างถนน คสล สายทางน้ำดิบ หมู่ ๓ ตำบลแม่หวะ เชื่อมสายทางไปอำเภอแม่พริก	เพื่อให้ได้ถนนที่มาตรฐาน	กว้าง ๔ เมตร ยาว ๑,๕๐๐				๓,๓๐๐,๐๐๐		ประชาชนทั้งสองตำบลพึงพอใจ	ประชาชนทั้งสองตำบลสัญจรไปมาได้สะดวก	อบจ

**รายละเอียดโครงการพัฒนา
แผนพัฒนาท้องถิ่น (พ.ศ. ๒๕๖๖ - ๒๕๗๐)
สำหรับ โครงการที่เกินศักยภาพขององค์กรปกครองส่วนท้องถิ่นที่ใช้สำหรับการประสานแผนพัฒนาท้องถิ่น
องค์การบริหารส่วนตำบลแม่หวะ**

- ก. ยุทธศาสตร์จังหวัดที่ ๒ การส่งเสริมและพัฒนาจังหวัดลำปาง ให้มีความพร้อมรองรับการเป็นศูนย์กลางโลจิสติกส์อย่างเป็นระบบ
- ข. ยุทธศาสตร์การพัฒนาขององค์กรปกครองส่วนท้องถิ่นในเขตจังหวัดลำปาง ยุทธศาสตร์ที่ ๑ ด้านการพัฒนาโครงสร้างพื้นฐาน

๑. ยุทธศาสตร์ การพัฒนาด้านโครงสร้างพื้นฐาน

๑.๑ แผนงาน อุสาหกรรมและการโยธา

ที่	โครงการ	วัตถุประสงค์	เป้าหมาย (ผลผลิตของ โครงการ)	งบประมาณ					ตัวชี้วัด (KPI)	ผลที่คาดว่าจะ ได้รับ	หน่วยงาน รับผิดชอบหลัก
				๒๕๖๖ (บาท)	๒๕๖๗ (บาท)	๒๕๖๘ (บาท)	๒๕๖๙ (บาท)	๒๕๗๐ (บาท)			
๙	โครงการก่อสร้างถนน คลส สายบ้านใต้ หมู่ ๓	เพื่อก่อสร้างถนนที่ได้มาตรฐาน	กว้าง ๔ เมตร ยาว ๕๐๐ เมตร หน้า ๐.๑๕ เมตร	๙๖๖,๐๐๐					ประชาชนทั้งสองตำบลพึงพอใจ	ประชาชนทั้งสองตำบลได้สะดวก	อบจ
๑๐	โครงการขุดลอกลำห้วยน้อย บ้านน้ำดิบ หมู่ ๓ตำบลแม่หวะ อำเภอเถิน จังหวัดลำปาง	เพื่อกักเก็บน้ำไว้ในฤดูแล้ง	กว้าง ๕๐ เมตร ยาว ๕๐๐ เมตร				๑,๐๐๐,๐๐๐		ประชาชนทั้งสองตำบลพึงพอใจ	ประชาชนมีน้ำใช้ในฤดูแล้ง	อบจ / หน่วยงานอื่น
๑๑	โครงการขุดลอกลำห้วยน้อยข้างป่าช้า	เพื่อกักเก็บน้ำไว้ในฤดูแล้ง	กว้าง ๕๐ เมตร ยาว ๕๐๐ เมตร					๑,๐๐๐,๐๐๐	ประชาชนมีความพึงพอใจ	สามารถมีน้ำใช้ตลอดฤดู	กองช่าง
๑๒	โครงการขุดสระห้วยน้อย (ประมง)	เพื่อกักเก็บน้ำไว้ในฤดูแล้ง	กว้าง ๖๐ เมตร ยาว ๒๐๐ เมตร			๑,๒๐๐,๐๐๐			ประชาชนมีความพึงพอใจ	ประชาชนมีน้ำใช้ในกรอุบิค	กองช่าง
๑๔	โครงการฝัมน้ำวังแม่ใช้ในกิจกรรมประปา หมู่ ๓	เพื่อแก้ไขปัญหาภัยแล้ง	๑ แห่ง	๑,๒๐๐,๐๐๐					ประชาชนมีความพึงพอใจ	ประชาชนมีน้ำใช้ตลอด	อบจ./กรม
	โครงการก่อสร้างสะพานข้ามทุ่งผาตลาด	เพื่อให้ประชาชนสัญจรไปมาได้สะดวก	กว้าง ๕ เมตร ยาว ๒๐ เมตร				๑,๐๐๐,๐๐๐		ประชาชนมีความพึงพอใจ	ประชาชนเดินทางได้สะดวก	กองช่าง

**รายละเอียดโครงการพัฒนา
แผนพัฒนาท้องถิ่น (พ.ศ. ๒๕๖๖ - ๒๕๗๐)**
สำหรับ โครงการที่เกิดขึ้นศักยภาพขององค์กรปกครองส่วนท้องถิ่นที่ใช้สำหรับการประสานแผนพัฒนาท้องถิ่น
องค์การบริหารส่วนตำบลแม่หวะ

- ก. ยุทธศาสตร์จังหวัดที่ ๒ การส่งเสริมและพัฒนาจังหวัดลำปาง ให้มีความพร้อมรองรับการเป็นศูนย์กลางโลจิสติกส์อย่างเป็นระบบ
ข. ยุทธศาสตร์การพัฒนาขององค์กรปกครองส่วนท้องถิ่นในเขตจังหวัดลำปาง ยุทธศาสตร์ที่ ๑ ด้านการพัฒนาโครงสร้างพื้นฐาน

๑. ยุทธศาสตร์ การพัฒนาด้านโครงสร้างพื้นฐาน

๑.๑ แผนงาน อุสาหกรรมและการโยธา

ที่	โครงการ	วัตถุประสงค์	เป้าหมาย (ผลผลิตของ โครงการ)	งบประมาณ					ตัวชี้วัด (KPI)	ผลที่คาดว่าจะ ได้รับ	หน่วยงาน รับผิดชอบหลัก
				๒๕๖๖ (บาท)	๒๕๖๗ (บาท)	๒๕๖๘ (บาท)	๒๕๖๙ (บาท)	๒๕๗๐ (บาท)			
๑๖	โครงการซ่อมแซมผิวถนนเดิมแอสฟัลต์ติกคคอนกรีต สายทางบ้านแม่หวะแล้ง หมู่ที่ ๔ ตำบลแม่หวะ เชื่อมถนน พหลโยธิน	เพื่อให้ได้ถนนที่มาตรฐาน	กว้าง ๔ เมตร ยาว ๓,๐๐๐ เมตร					๕,๕๐๐,๐๐๐	ประชาชนทั้งสองตำบลพึงพอใจ	ประชาชนสัญจรไปได้สะดวก	อบจ
๑๗	โครงการก่อสร้างถนนแอสฟัลต์ติกคจากศาลากลางหมู่บ้าน ถึงบ้านนายประเทือง สืบสุขะ และขึ้นไปบ้านสันลมจอย	เพื่อก่อสร้างถนนที่ได้มาตรฐาน	กว้าง ๔ เมตร ยาว ๑,๐๐๐ เมตร หน้า ๐.๕ เมตร					๑,๖๐๐,๐๐๐	ประชาชนทั้งสองตำบลพึงพอใจ	ประชาชนทั้งสองตำบลสัญจรไปมาได้สะดวก	อบจ
๑๘	โครงการก่อสร้างถนนจากสามแยกประปา หมู่ที่ ๔ ไปอ่างต้นยาว	เพื่อให้ประชาชนสัญจรไปมาได้สะดวก	กว้าง ๔ เมตร ยาว ๑,๐๐๐ เมตร					๒,๕๐๐,๐๐๐	ประชาชนมีความพึงพอใจ	ประชาชนเดินทางได้สะดวก	อบจ/หน่วยงานอื่น
๑๙	โครงการขุดลอกอ่างเก็บน้ำต้นยาว โครงการอันเนื่องมาจากพระราชดำริ	เพื่อกักเก็บน้ำให้ได้มากและเพียงพอต่อการทำเกษตร	กว้าง ๕๐ เมตร					๕,๐๐๐,๐๐๐	ประชาชนมีความพึงพอใจ	ประชาชนมีน้ำใช้ในการอุปโภค	กองช่าง

**รายละเอียดโครงการพัฒนา
แผนพัฒนาท้องถิ่น (พ.ศ. ๒๕๖๖ - ๒๕๗๐)
สำหรับ โครงการที่เกินศักยภาพขององค์กรปกครองส่วนท้องถิ่นที่ใช้สำหรับการประสานแผนพัฒนาท้องถิ่น
องค์การบริหารส่วนตำบลแม่หวะ**

- ก. ยุทธศาสตร์จังหวัดที่ ๒ การส่งเสริมและพัฒนาจังหวัดลำปาง ให้มีความพร้อมรองรับการเป็นศูนย์กลางโลจิสติกส์อย่างเป็นระบบ
- ข. ยุทธศาสตร์การพัฒนาขององค์กรปกครองส่วนท้องถิ่นในเขตจังหวัดลำปาง ยุทธศาสตร์ที่ ๑ ด้านการพัฒนาโครงสร้างพื้นฐาน

๑. ยุทธศาสตร์ การพัฒนาด้านโครงสร้างพื้นฐาน

๑.๑ แผนงาน อุตสาหกรรมและการโยธา

ที่	โครงการ	วัตถุประสงค์	เป้าหมาย (ผลผลิตของโครงการ)	งบประมาณ					ตัวชี้วัด (KPI)	ผลที่คาดว่าจะได้รับ	หน่วยงานรับผิดชอบหลัก
				๒๕๖๖ (บาท)	๒๕๖๗ (บาท)	๒๕๖๘ (บาท)	๒๕๖๙ (บาท)	๒๕๗๐ (บาท)			
๒๐	โครงการก่อสร้างถนนแอสฟัลต์ติกจากวัดขึ้นอ่างเต็นยาว ระยะทาง ๑.๕ กม.	ทำให้การสัญจรสะดวกปลอดภัย	กว้าง ๕ เมตร ยาว ๑๐๐๐ เมตร หนา ๐.๕ เมตร	๑,๕๐๐,๐๐๐					ประชาชนมีความพึงพอใจ	ประชาชนเดินทางได้สะดวก	กองช่าง
๒๑	โครงการก่อสร้างถนนแอสฟัลต์ติกจากวัดแม่วะกลาง ถึงวังเจ้าวงศ์ หมู่ที่ ๔	เพื่อให้ประชาชนสัญจรไปมาได้สะดวก	กว้าง ๔ เมตร ยาว ๗๐๐ เมตร			๘๐๐,๐๐๐			ประชาชนมีความพึงพอใจ	ประชาชนเดินทางได้สะดวก	อบจ./หน่วยงานอื่น
๒๔	โครงการก่อสร้างถนน คสล ท่อที่เยวจากหมู่บ้านป่าอ่างเด่นยาว	เพื่อให้ประชาชนสัญจรไปมาได้สะดวก	กว้าง ๔ เมตร ยาว ๑๐๐๐ เมตร หนา ๐.๑๕ เมตร			๑,๐๐๐,๐๐๐			ประชาชนมีความพึงพอใจ	ประชาชนเดินทางได้สะดวก	อบจ./หน่วยงานอื่น
๒๕	โครงการแอสฟัลต์ติกจากศาลากลางหมู่บ้านไปวัดแม่วะกลาง	เพื่อการคมนาคมสะดวก	กว้าง ๔ เมตร ยาว ๑๐๐๐ เมตร หนา ๐.๕ เมตร	๑,๖๐๐,๐๐๐					ความพึงพอใจของประชาชน	สามารถสัญจรไปมาได้สะดวก	กองช่าง

รายละเอียดโครงการพัฒนา

แผนพัฒนาท้องถิ่น (พ.ศ. ๒๕๖๖ - ๒๕๗๐)

สำหรับ โครงการที่เกิดขึ้นศักยภาพขององค์กรปกครองส่วนท้องถิ่นที่ใช้สำหรับการประสานแผนพัฒนาท้องถิ่น

องค์การบริหารส่วนตำบลแม่หวะ

ก. ยุทธศาสตร์จังหวัดที่ ๒ การส่งเสริมและพัฒนาจังหวัดลำปาง ให้มีความพร้อมรองรับการเป็นศูนย์กลางโลจิสติกส์อย่างเป็นระบบ

ข. ยุทธศาสตร์การพัฒนาขององค์กรปกครองส่วนท้องถิ่นในเขตจังหวัดลำปาง ยุทธศาสตร์ที่ ๑ ด้านการพัฒนาโครงสร้างพื้นฐาน

๑. ยุทธศาสตร์ การพัฒนาด้านโครงสร้างพื้นฐาน

๑.๑ แผนงาน อุตสาหกรรมและการโยธา

ที่	โครงการ	วัตถุประสงค์	เป้าหมาย (ผลผลิตของโครงการ)	งบประมาณ				ตัวชี้วัด (KPI)	ผลที่คาดว่าจะได้รับ	หน่วยงานรับผิดชอบหลัก
				๒๕๖๖ (บาท)	๒๕๖๗ (บาท)	๒๕๖๘ (บาท)	๒๕๖๙ (บาท)			
๒๖	โครงการขุดลอกสระเก็บน้ำวังเจ้าวงศ์ หมู่ ๔ บ้านแม่หวะแล้ง ตำบลแม่หวะ อำเภอเถิน จังหวัดลำปาง	ใช้เงินกิจการประปา	ขนาดท่อ PVC ๒'-๓" ยาว ๑,๒๐๐ เมตร			๑,๐๐๐,๐๐๐			ประชาชนทั้งสองตำบลพึงพอใจ	อบจ./หน่วยงานอื่น
๒๗	โครงการวางท่อระบบส่งน้ำอ่างต้นยาวมายังระบบประปาหมู่บ้าน บ้านแม่หวะแล้ง หมู่ ๔ ตำบลแม่หวะ อำเภอเถิน จังหวัดลำปาง	เพื่อเก็บน้ำไว้ใช้ในการเกษตร	ยาว ๒๐๐๐ เมตร			๓,๕๐๐,๐๐๐			ประชาชนมีน้ำใช้ตลอด	อบจ./หน่วยงานอื่น
๒๘	โครงการก่อสร้างระบบส่งน้ำอ่างต้นยาวเพื่อการเกษตร จากอ่างต้นยาวถึงนายนายดำ ตอนตา ถึงห้วยดงปู่เขียว หมู่ ๔	เพื่อป้องกันน้ำท่วมในหมู่บ้าน	กว้าง ๕ เมตร ยาว ๑,๐๐๐ เมตร			๕๐๐,๐๐๐			ประชาชนมีน้ำใช้ตลอด	อบจ./หน่วยงานอื่น
๒๙	โครงการขยายลำห้วยแม่หวะแล้งจากวังเจ้าวงศ์มาใหม่บ้าน	เพื่อการระบายน้ำที่ดีและไม่ท่วมขัง	ท่อ ขนาด ๔๐ ซม ยาว ๖๐๐ เมตร	๘๕๐,๐๐๐					ประชาชนมีความพึงพอใจ	อบจ./หน่วยงานอื่น

รายละเอียดโครงการพัฒนา
แผนพัฒนาท้องถิ่น (พ.ศ. ๒๕๖๖ - ๒๕๗๐)
สำหรับ โครงการที่เกินศักยภาพขององค์กรปกครองส่วนท้องถิ่นที่ใช้สำหรับการประสานแผนพัฒนาท้องถิ่น
องค์การบริหารส่วนตำบลแม่วะ

- ก. ยุทธศาสตร์จังหวัดที่ ๒ การส่งเสริมและพัฒนาจังหวัดลำปาง ให้มีความพร้อมรองรับการเป็นศูนย์กลางโลจิสติกส์อย่างเป็นระบบ
- ข. ยุทธศาสตร์การพัฒนาขององค์กรปกครองส่วนท้องถิ่นในเขตจังหวัดลำปาง ยุทธศาสตร์ที่ ๑ ด้านการพัฒนาโครงสร้างพื้นฐาน

๑. ยุทธศาสตร์ การพัฒนาฐานโครงสร้างพื้นฐาน

๑.๑ แผนงาน อุสาหกรรมและการโยธา

ที่	โครงการ	วัตถุประสงค์	เป้าหมาย (ผลผลิตของโครงการ)	งบประมาณ					ตัวชี้วัด (KPI)	ผลที่คาดว่าจะได้รับ	หน่วยงานรับผิดชอบหลัก
				๒๕๖๖ (บาท)	๒๕๖๗ (บาท)	๒๕๖๘ (บาท)	๒๕๖๙ (บาท)	๒๕๗๐ (บาท)			
๓๐	โครงการก่อสร้างท่อระบายน้ำหน้าบ้านนาย ประเทือง สืบสุขะ ถึงหน้าบ้านนายทน ศรีวิชัยนวล หมู่ ๕	เพื่อการระบายน้ำที่ตื้นและไม่ท่วมขัง	กว้าง ๕๐ เมตร ยาว ๕๐๐ เมตร			๓๐๐,๐๐๐			ประชาชนมีความพึงพอใจ	น้ำไม่ท่วมขัง	อบจ/หน่วยงานอื่น
๓๑	โครงการก่อสร้างรางระบายน้ำ หน้าบ้านนาย วัน จันทวงแก้ว ถึงบ้านนายลี สิทธิवल	เพื่อป้องกันน้ำท่วมในหมู่บ้าน	กว้าง ๑๕ เมตร ยาว ๑๐๐ เมตร			๕๐๐,๐๐๐			ประชาชนมีความพึงพอใจ	น้ำไหลได้สะดวกขึ้น	อบจ/หน่วยงานอื่น
๓๒	โครงการก่อสร้างฝายน้ำล้น ห้วยแม่แฉ่ง ตอนบน	เพื่อป้องกันน้ำไว้ใช้ในการเกษตร	กว้าง ๕๐ เมตร ยาว ๑๐๐ เมตร			๒,๐๐๐,๐๐๐			ประชาชนมีความพึงพอใจ	ประชาชนมีน้ำใช้ในการอุปโภค	อบจ/หน่วยงานอื่น
๓๓	โครงการสูบน้ำด้วยไฟฟ้าบ้านเด่นชัยถึงแม่ะน้ำดิบ หมู่ ๕	เพื่อดึงน้ำมากักเก็บไว้	ได้ประโยชน์ ๗ หมู่บ้าน ระยะทาง ๑๑ กม.					๓๕,๐๐๐,๐๐๐	ประชาชนมีความพึงพอใจ	ประชาชนมีน้ำใช้	กองช่าง
๓๔	โครงการก่อสร้างถนน คสล สายทางบ้าน (หลังโรงเรียนบ้านเด่นชัย) ตำบลแม่วะ เชื่อมต่อ ถนนพหลโยธิน	เพื่อให้ได้ถนนที่มาตรฐาน	กว้าง ๔ เมตร ยาว ๑,๐๐๐ เมตร			๒,๒๐๐,๐๐๐			ประชาชนทั้งสองตำบลพึงพอใจ	ประชาชนสัญจรไปได้สะดวก	อบจ

**รายละเอียดโครงการพัฒนา
แผนพัฒนาท้องถิ่น (พ.ศ. ๒๕๖๖ - ๒๕๗๐)
สำหรับ โครงการที่เกินศักยภาพขององค์กรปกครองส่วนท้องถิ่นที่ใช้สำหรับการประสานแผนพัฒนาท้องถิ่น
องค์การบริหารส่วนตำบลแม่หวะ**

- ก. ยุทธศาสตร์จังหวัดที่ ๒ การส่งเสริมและพัฒนาลำปาง ให้มีความพร้อมรองรับการเป็นศูนย์กลางโลจิสติกส์อย่างเป็นระบบ
- ข. ยุทธศาสตร์การพัฒนาขององค์กรปกครองส่วนท้องถิ่นในเขตจังหวัดลำปาง ยุทธศาสตร์ที่ ๑ ด้านการพัฒนาโครงสร้างพื้นฐาน

๑. ยุทธศาสตร์ การพัฒนาด้านโครงสร้างพื้นฐาน

๑.๑ แผนงาน อุตสาหกรรมและการโยธา

ที่	โครงการ	วัตถุประสงค์	เป้าหมาย (ผลผลิตของโครงการ)	งบประมาณ					ตัวชี้วัด (KPI)	ผลที่คาดว่าจะได้รับ	หน่วยงานรับผิดชอบหลัก
				๒๕๖๖ (บาท)	๒๕๖๗ (บาท)	๒๕๖๘ (บาท)	๒๕๖๙ (บาท)	๒๕๗๐ (บาท)			
๓๕	โครงการก่อสร้างระบบส่งน้ำอ่างต้นยาวเพื่อการเกษตร จากอ่างต้นยาวถึงนา นายดำ ดอนตา ถึงห้วยดงปู่เขียว	เพื่อเก็บน้ำไว้ใช้ในการเกษตร	ยาว ๒๐๐๐ เมตร	๓,๕๐๐,๐๐๐					ประชาชนมีความพึงพอใจ	ประชาชนมีน้ำใช้ตลอด	กองช่าง
๓๖	โครงการก่อสร้างถนน คสล สายทางแม่หวะแล้ง เชื่อมต่อบ้านแม่หวะเด่นชัย หมู่ที่ ๕ ตำบลแม่หวะ อำเภอเถิน จ.ลำปาง	เพื่อให้ได้ถนนที่มาตรฐาน	กว้าง ๔ เมตร ยาว ๗๐๐ เมตร			๑,๕๕๐,๐๐๐			ประชาชนทั้งสองตำบลพึงพอใจ	ประชาชนสัญจรไปได้สะดวก	อบจ
๓๗	โครงการขุดลอกอ่างเก็บน้ำต้นยาว	เพื่อเก็บน้ำไว้ใช้ในการเกษตร	กว้าง ๕๐ เมตร ยาว ๕๐๐ เมตร					๒,๐๐๐,๐๐๐	ประชาชนมีความพึงพอใจ	ประชาชนมีน้ำใช้ในภาคอุปโภค	กองช่าง
๓๘	โครงการซ่อมแซมผิวถนนเดิมด้วยแอสฟัลต์ติกคอนกรีต สายทางบ้านเด่นชัย หมู่ที่ ๕ ตำบลแม่หวะ อำเภอเถิน จังหวัดลำปาง เชื่อมถนน พหลโยธิน	เพื่อให้ได้ถนนที่มาตรฐาน	กว้าง ๔ เมตร ยาว ๑,๕๐๐ เมตร		๒,๗๐๐,๐๐๐				ประชาชนมีความพึงพอใจ	ประชาชนสัญจรไปได้สะดวก	กองช่าง

**รายละเอียดโครงการพัฒนา
แผนพัฒนาท้องถิ่น (พ.ศ. ๒๕๖๖ - ๒๕๗๐)
สำหรับ โครงการที่เกินศักยภาพขององค์กรปกครองส่วนท้องถิ่นที่ใช้สำหรับการประสานพัฒนาท้องถิ่น
องค์การบริหารส่วนตำบลแม่หวะ**

- ก. ยุทธศาสตร์จังหวัดที่ ๒ การส่งเสริมและพัฒนาจังหวัดลำปาง ให้มีความพร้อมรองรับการเป็นศูนย์กลางโลจิสติกส์อย่างเป็นระบบ
- ข. ยุทธศาสตร์การพัฒนาขององค์กรปกครองส่วนท้องถิ่นในเขตจังหวัดลำปาง ยุทธศาสตร์ที่ ๑ ด้านการพัฒนาโครงสร้างพื้นฐาน
 - ๑. ยุทธศาสตร์ การพัฒนาด้านโครงสร้างพื้นฐาน
 - ๑.๑ แผนงาน อุตสาหกรรมและการโยธา

ที่	โครงการ	วัตถุประสงค์	เป้าหมาย (ผลผลิตของโครงการ)	งบประมาณ					ตัวชี้วัด (KPI)	ผลที่คาดว่าจะได้รับ	หน่วยงานรับผิดชอบหลัก
				๒๕๖๖ (บาท)	๒๕๖๗ (บาท)	๒๕๖๘ (บาท)	๒๕๖๙ (บาท)	๒๕๗๐ (บาท)			
๓๙	โครงการซ่อมแซมผิวถนนเดิมด้วยแอสฟัลท์ติกคอนกรีต สายทางบ้านเด่นชัย หมู่ที่ ๕ ตำบลแม่หวะ อำเภอเถิน จังหวัดลำปาง เชื่อมบ้านแม่ปู อำเภอแม่พริก จังหวัดลำปาง	เพื่อให้ได้ถนนที่มาตรฐาน	กว้าง ๔ เมตร ยาว ๑,๐๐๐ เมตร				๑,๕๐๐,๐๐๐		ประชาชนมีความพึงพอใจ	ประชาชนเดินทางได้สะดวก	อบจ./หน่วยงานอื่น
๔๐	โครงการก่อสร้างถนน คสล.หมู่ ๕ สวนนายแบงค์ ถึงหลังโรงเรียนแม่หวะเด่นชัย	เพื่อให้ได้ถนนที่มาตรฐาน	กว้าง ๔ เมตร ยาว ๑,๐๐๐ เมตร หน้า ๐.๑๕ เมตร	๑,๐๐๐,๐๐๐					ประชาชนมีความพึงพอใจ	ประชาชนเดินทางได้สะดวก	อบจ./หน่วยงานอื่น
๔๑	โครงการก่อสร้างถนน คสล ขอยทุ่งโป่ง	เพื่อก่อสร้างถนนที่ได้มาตรฐาน	กว้าง ๔ เมตร ยาว ๑,๐๐๐ เมตร หน้า ๐.๑๕ เมตร				๑,๐๐๐,๐๐๐		ประชาชนมีความพึงพอใจ	ประชาชนเดินทางได้สะดวก	อบจ./หน่วยงานอื่น
๔๒	โครงการซ่อมแซมถนนลูกรังไปบ่อขยะไปสวนนายแบงค์	เพื่อก่อสร้างถนนที่ได้มาตรฐาน	กว้าง ๔ เมตร ยาว ๑,๐๐๐ เมตร	๕๐๐,๐๐๐					ประชาชนมีความพึงพอใจ	ประชาชนเดินทางได้สะดวก	อบจ./หน่วยงานอื่น
๔๓	โครงการก่อสร้างถนน คสล หมู่ที่ ๕ บ้านเด่นชัย เชื่อมต่อ ๙ บ้านสองแคว ตำบลเถินบุรี	เพื่อก่อสร้างถนนที่ได้มาตรฐาน	กว้าง ๔ เมตร ยาว ๑,๐๐๐ เมตร หน้า ๐.๑๕ เมตร					๑,๓๐๐,๐๐๐	ประชาชนมีความพึงพอใจ	ประชาชนเดินทางได้สะดวก	อบจ./หน่วยงานอื่น

**รายละเอียดโครงการพัฒนา
แผนพัฒนาท้องถิ่น (พ.ศ. ๒๕๖๖ - ๒๕๗๐)
สำหรับ โครงการที่เกี่ยกับโครงการประสานแผนพัฒนาท้องถิ่น
องค์การบริหารส่วนตำบลแม่หวะ**

- ก. ยุทธศาสตร์จังหวัดที่ ๒ การส่งเสริมและพัฒนาจังหวัดลำปาง ให้มีความพร้อมรองรับการเป็นศูนย์กลางโลจิสติกส์อย่างเป็นระบบ
ข. ยุทธศาสตร์การพัฒนาขององค์กรปกครองส่วนท้องถิ่นในเขตจังหวัดลำปาง ยุทธศาสตร์ที่ ๑ ด้านการพัฒนาโครงสร้างพื้นฐาน

๑. ยุทธศาสตร์ การพัฒนาด้านโครงสร้างพื้นฐาน

๑.๑ แผนงาน อุตสาหกรรมและการโยธา

ที่	โครงการ	วัตถุประสงค์	เป้าหมาย (ผลผลิตของโครงการ)	งบประมาณ					ตัวชี้วัด (KPI)	ผลที่คาดว่าจะได้รับ	หน่วยงานรับผิดชอบหลัก
				๒๕๖๖ (บาท)	๒๕๖๗ (บาท)	๒๕๖๘ (บาท)	๒๕๖๙ (บาท)	๒๕๗๐ (บาท)			
๔๔	โครงการก่อสร้างถนน คูกรังบดอัดแน่นสาย ลุ่มอ่างแม่กึ่งเชื่อมต่อเขตเทศบาล	เพื่อก่อสร้างถนนที่ได้มาตรฐาน	กว้าง ๔ เมตร ยาว ๒,๐๐๐ เมตร หน้า ๐.๕ เมตร	๕๐๐,๐๐๐					ประชาชนมีความพึงพอใจ	ประชาชนเดินทางได้สะดวก	อบจ/หน่วยงานอื่น
๔๕	โครงการจัดทำฝายชะลอน้ำโดยใช้หินเรียงในคลองเกเบียน ปากลำเหมืองลำห้วยโป่ง	เพื่อกักเก็บน้ำไว้ในฤดูแล้ง	กว้าง ๕๐ เมตร ยาว ๑๕๐ เมตร				๑,๐๐๐,๐๐๐		ประชาชนทั้งสองตำบลพึงพอใจ	ประชาชนมีน้ำใช้ในฤดูแล้ง	อบจ/หน่วยงานอื่น
๔๖	โครงการวางท่อระบายน้ำจากเหมืองอ่างต้นยาวถึงห้วยดงปู่ชิว	เพื่อส่งเสริมการเกษตร	ระยะทาง ๑๑ กิโลเมตร	๓๕,๐๐๐,๐๐๐					ประชาชนทั้งสองตำบลพึงพอใจ	ประชาชนมีน้ำใช้ตลอดกาล	อบจ
๔๗	โครงการสูบน้ำด้วยไฟฟ้า บ้านเด่นชัย หมู่ ๕ ตำบลแม่หวะ อำเภอเถิน จังหวัดลำปาง	เพื่อกักเก็บน้ำไว้ในฤดูแล้ง	จำนวน ๔ บ่อ				๑,๒๐๐,๐๐๐		ประชาชนมีความพึงพอใจ	มีน้ำใช้ในฤดูแล้ง	อบจ/หน่วยงานอื่น
๔๘	โครงการขุดลอกลำห้วยวังเจ้าวงศ์ หมู่ ๕	เพื่อป้องกันน้ำท่วมขัง	กว้าง ๓๐ ซม ยาว ๕๐๐ เมตร	๓๕๐,๐๐๐					ประชาชนมีความพึงพอใจ	ป้องกันน้ำท่วมได้	อบจ/กรม
๔๙	โครงการก่อสร้างรางน้ำซอยแม่วัง หมู่ ๕	เพื่อกักเก็บน้ำไว้ในฤดูแล้ง	กว้าง ๐.๓๐ เมตร ยาว ๔๐๐ เมตร	๘๐๐,๐๐๐					ประชาชนมีความพึงพอใจ	น้ำไหลได้สะดวกขึ้น	อบจ/กรม

**รายละเอียดโครงการพัฒนา
แผนพัฒนาท้องถิ่น (พ.ศ. ๒๕๖๖ - ๒๕๗๐)
สำหรับ โครงการที่เกินศักยภาพขององค์กรปกครองส่วนท้องถิ่นที่ใช้สำหรับการประสานแผนพัฒนาท้องถิ่น
องค์การบริหารส่วนตำบลแม่หวะ**

- ก. ยุทธศาสตร์จังหวัดที่ ๒ การส่งเสริมและพัฒนาจังหวัดลำปาง ให้มีความพร้อมรองรับการเป็นศูนย์กลางโลจิสติกส์อย่างเป็นระบบ
- ข. ยุทธศาสตร์การพัฒนาขององค์กรปกครองส่วนท้องถิ่นในเขตจังหวัดลำปาง ยุทธศาสตร์ที่ ๑ ด้านการพัฒนาโครงสร้างพื้นฐาน
 - ๑. ยุทธศาสตร์ การพัฒนาด้านโครงสร้างพื้นฐาน
 - ๑.๑ แผนงาน อุตสาหกรรมและการโยธา

ที่	โครงการ	วัตถุประสงค์	เป้าหมาย (ผลผลิตของโครงการ)	งบประมาณ				ตัวชี้วัด (KPI)	ผลที่คาดว่าจะได้รับ	หน่วยงานรับผิดชอบหลัก
				๒๕๖๖ (บาท)	๒๕๖๗ (บาท)	๒๕๖๘ (บาท)	๒๕๖๙ (บาท)			
๕๐	โครงการก่อสร้างรางระบายน้ำขอยทุ่งโป่ง	เพื่อประชาชนมีน้ำใช้ได้อย่างเพียงพอ	ยาว ๑๕๐ เมตร ท่อ / ๔๐ ซม.				๒,๐๐๐,๐๐๐	ประชาชนมีความพึงพอใจ	สามารถส่งน้ำได้เร็วขึ้น	อบจ/กรม
๕๑	โครงการวางท่อส่งน้ำไปทุ่งโป่ง/ทุ่งแพะเหนือ/ทุ่งลุ่ม	เพื่อเก็บกักน้ำไว้ใช้ในการเกษตร	กว้าง ๕ เมตร ยาว ๑๕ เมตร				๕๐๐,๐๐๐	ประชาชนมีความพึงพอใจ	น้ำไหลได้สะดวกขึ้น	อบจ/กรม
๕๒	โครงการก่อสร้างฝายชะลอหัวแม่กึ่ง	เพื่อเก็บกักน้ำไว้ใช้ในการเกษตร	กว้าง ๕ เมตร ยาว ๑๐๐ เมตร				๕๐๐,๐๐๐	ประชาชนมีความพึงพอใจ	มีน้ำใช้ตลอดฤดูการ	อบจ/กรม
๕๓	โครงการซ่อมแซมคันดินอ่างเก็บน้ำอ่างแม่กึ่ง	เพื่อให้ประชาชนมีน้ำใช้ตลอด	หมู่ ๕				๑,๕๐๐,๐๐๐	เพื่อให้ประชาชนมีน้ำใช้ตลอด	มีน้ำใช้ตลอดฤดูการ	อบจ/กรม
๕๔	โครงการซ่อมแซมประปาหมู่บ้าน หมู่ ๕	เพื่อระบบการส่งน้ำที่ดี	ขนาด ๑๒ นิ้ว ยาว ๗๒ เมตร				๕๐๐,๐๐๐	ประชาชนมีความพึงพอใจ	น้ำไม่ท่วมขังและไหลสะดวก	อบจ/กรม
๕๕	โครงการซ่อมแซมท่อส่งน้ำโดยวางท่อเหล็ก หมู่ ๕	เพื่อได้สถานีสูบน้ำไฟฟ้าที่ได้มาตรฐาน	ท่อเหล็กขนาดเส้นผ่าศูนย์กลาง ๑๒ นิ้ว ยาว ๗๔ เมตร				๓๖๘,๐๐๐	ประชาชนในพื้นที่ได้รับความพึงพอใจ	ประชาชนได้มีน้ำใช้ในการเกษตร	อบต. แม่หวะ / กรม

**รายละเอียดโครงการพัฒนา
แผนพัฒนาท้องถิ่น (พ.ศ. ๒๕๖๖ - ๒๕๗๐)
สำหรับ โครงการที่เกินศักยภาพขององค์กรปกครองส่วนท้องถิ่นที่ใช้สำหรับการประสานแผนพัฒนาท้องถิ่น
องค์การบริหารส่วนตำบลแม่วะ**

- ก. ยุทธศาสตร์จังหวัดที่ ๒ การส่งเสริมและพัฒนาจังหวัดลำปาง ให้มีความพร้อมรองรับการเป็นศูนย์กลางโลจิสติกส์อย่างเป็นระบบ
- ข. ยุทธศาสตร์การพัฒนาขององค์กรปกครองส่วนท้องถิ่นในเขตจังหวัดลำปาง ยุทธศาสตร์ที่ ๑ ด้านการพัฒนาโครงสร้างพื้นฐาน

๑. ยุทธศาสตร์ การพัฒนาด้านโครงสร้างพื้นฐาน

๑.๑ แผนงาน อุตสาหกรรมและการโยธา

ที่	โครงการ	วัตถุประสงค์	เป้าหมาย (ผลผลิตของโครงการ)	งบประมาณ					ตัวชี้วัด (KPI)	ผลที่คาดว่าจะได้รับ	หน่วยงานรับผิดชอบหลัก
				๒๕๖๖ (บาท)	๒๕๖๗ (บาท)	๒๕๖๘ (บาท)	๒๕๖๙ (บาท)	๒๕๗๐ (บาท)			
๕๖	โครงการก่อสร้างฝายชะลอน้ำโดยใช้น้ำแข็งในคลองเกเบียน หมู่ ๕	เพื่อเก็บกักน้ำไว้ใช้ในการเกษตร	ยาว ๔๐๐ เมตร	๑,๐๐๐,๐๐๐					ประชาชนมีความพึงพอใจ	ประชาชนมีน้ำใช้ในการอุปโภค	อบจ / กรม
๕๗	โครงการติดตั้งสถานีสูบน้ำพลังงานแสงอาทิตย์ พร้อมระบบส่งน้ำแม่แก้ว บ้านแม่วะเด่นชัยหมู่ ๕ ถึงสระเก็บน้ำห้วยป่าเป้า บ้านผดุงราษฎร์	เพื่อส่งน้ำไว้ในพื้นที่การเกษตร	๑ แห่ง	๓๐,๐๐๐,๐๐๐					ประชาชนมีความพึงพอใจ	ประชาชนมีน้ำใช้ในกิจกรรม	กรม / หน่วยงานอื่น
๕๘	หมู่ ๖ โครงการก่อสร้างถนน คสล สายทางบ้านศรีบุญเรืองหมู่ที่ ๖ ตำบลแม่วะ เชื่อมต่อบ้านเลขที่ ๖๖ ตำบลแม่วะ อําเภอแม่พริก จ. ลำปาง	เพื่อให้ได้ถนนที่มาตรฐาน	กว้าง ๔ เมตร ยาว ๙๐๐ เมตร	๑,๙๘๐,๐๐๐					ประชาชนมีความพึงพอใจ	ประชาชนเดินทางได้สะดวก	อบจ/หน่วยงานอื่น

**รายละเอียดโครงการพัฒนา
แผนพัฒนาท้องถิ่น (พ.ศ. ๒๕๖๖ - ๒๕๗๐)
สำหรับ โครงการที่เกินศักยภาพขององค์กรปกครองส่วนท้องถิ่นที่ใช้สำหรับการประสานแผนพัฒนาท้องถิ่น
องค์การบริหารส่วนตำบลแม่หวะ**

- ก. ยุทธศาสตร์จังหวัดที่ ๒ การส่งเสริมและพัฒนาจังหวัดลำปาง ให้มีความพร้อมรองรับการเป็นศูนย์กลางโลจิสติกส์อย่างเป็นระบบ
- ข. ยุทธศาสตร์การพัฒนาขององค์กรปกครองส่วนท้องถิ่นในเขตจังหวัดลำปาง ยุทธศาสตร์ที่ ๑ ด้านการพัฒนาโครงสร้างพื้นฐาน
 - ๑. ยุทธศาสตร์ การพัฒนาด้านโครงสร้างพื้นฐาน
 - ๑.๑ แผนงาน อุตสาหกรรมและการโยธา

ที่	โครงการ	วัตถุประสงค์	เป้าหมาย (ผลผลิตของโครงการ)	งบประมาณ					ตัวชี้วัด (KPI)	ผลที่คาดว่าจะได้รับ	หน่วยงานรับผิดชอบหลัก
				๒๕๖๖ (บาท)	๒๕๖๗ (บาท)	๒๕๖๘ (บาท)	๒๕๖๙ (บาท)	๒๕๗๐ (บาท)			
๕๙	โครงการซ่อมแซมผิวถนนเดิมด้วยแอสฟัลท์ติกคอนกรีต สายทางบ้านศรีบุญเรือง หมู่ที่ ๖ ตำบลแม่หวะ อำเภอเถิน จังหวัดลำปาง เชื่อมถนน พหลโยธิน	เพื่อให้ได้ถนนที่มาตรฐาน	กว้าง ๔ เมตร ยาว ๑,๐๐๐ เมตร					๑,๕๐๐,๐๐๐	ประชาชนมีความพึงพอใจ	ประชาชนเดินทางได้สะดวก	อบจ./หน่วยงานอื่น
๖๐	โครงการก่อสร้างถนน คลงจากป่าช้าถึงถนนซูเปอร์ หมู่ ๖	เพื่อก่อสร้างถนนที่ได้มาตรฐาน	กว้าง ๔ ม. ยาว ๓๐๐ ม. หนา ๐.๑๕ เมตร				๖๕๕,๐๐๐		ประชาชนมีความพึงพอใจ	ประชาชนเดินทางได้สะดวก	อบจ./หน่วยงานอื่น
๖๑	โครงการก่อสร้างถนน คลง สายประปาทุ่งผึ้งหมื่น หมู่ ๖	เพื่อก่อสร้างถนนที่ได้มาตรฐาน	กว้าง ๔ เมตร ยาว ๓๐๐ เมตร หนา ๐.๑๕ เมตร				๑,๐๐๐,๐๐๐		ประชาชนมีความพึงพอใจ	ประชาชนเดินทางได้สะดวก	อบจ./หน่วยงานอื่น
๖๒	โครงการขุดลอกเหมืองใส่ไถ่จากนาตารถ แก้วไทย ถึงหนองหิน	เพื่อกักเก็บน้ำไว้ในการเกษตร	กว้าง ๔ เมตร ยาว ๑๕๐ เมตร				๑,๐๐๐,๐๐๐		ประชาชนมีความพึงพอใจ	ประชาชนมีน้ำใช้ในการเกษตร	กองช่าง

**รายละเอียดโครงการพัฒนา
แผนพัฒนาท้องถิ่น (พ.ศ. ๒๕๖๖ - ๒๕๗๐)
สำหรับ โครงการที่เกินศักยภาพขององค์กรปกครองส่วนท้องถิ่นที่ใช้สำหรับการประสานแผนพัฒนาท้องถิ่น
องค์การบริหารส่วนตำบลแม่วะ**

- ก. ยุทธศาสตร์จังหวัดที่ ๒ การส่งเสริมและพัฒนาจังหวัดลำปาง ให้มีความพร้อมรองรับการเป็นศูนย์กลางโลจิสติกส์อย่างเป็นระบบ
- ข. ยุทธศาสตร์การพัฒนาขององค์กรปกครองส่วนท้องถิ่นในเขตจังหวัดลำปาง ยุทธศาสตร์ที่ ๑ ด้านการพัฒนาโครงสร้างพื้นฐาน

๑. ยุทธศาสตร์ การพัฒนาด้านโครงสร้างพื้นฐาน

๑.๑ แผนงาน อุตสาหกรรมและการโยธา

ที่	โครงการ	วัตถุประสงค์	เป้าหมาย (ผลผลิตของโครงการ)	งบประมาณ						ตัวชี้วัด (KPI)	ผลที่คาดว่าจะได้รับ	หน่วยงานรับผิดชอบหลัก
				๒๕๖๖ (บาท)	๒๕๖๗ (บาท)	๒๕๖๘ (บาท)	๒๕๖๙ (บาท)	๒๕๗๐ (บาท)	รวม			
๖๓	โครงการขุดลอกพร้อมขยายอ่างเก็บน้ำหนองหิน (แก้มลิง)	เพื่อเก็บกักน้ำไว้ใช้ในการเกษตร	ยาว ๔๐๐ เมตร	๑,๐๐๐,๐๐๐						ประชาชนมีความพึงพอใจ	ประชาชนมีน้ำใช้ในการอุปโภค	กองช่าง
๖๔	โครงการขุดลอกพร้อมขยายอ่างเก็บน้ำหนองหิน หมู่ ๖ หมู่ ๗	เพื่อมีน้ำใช้ตลอดฤดู	๓ จุด					๖๐๐,๐๐๐		ประชาชนมีความพึงพอใจ	ประชาชนมีน้ำใช้ตลอด	อบจ /กรม
๖๕	โครงการก่อสร้างถนน แอสฟัลต์ติกสายหลัก หมู่ ๗	เพื่อให้ประชาชนสัญจรไปมาได้สะดวก	กว้าง ๔ เมตร ยาว ๑๕๐๐ เมตร หนา ๐.๐๕ เมตร	๑,๘๐๐,๐๐๐						ประชาชนมีความพึงพอใจ	ประชาชนเดินทางได้สะดวก	อบจ/หน่วยงานอื่น
๖๖	โครงการก่อสร้างสะพานข้ามห้วยแม่วะต้นน้ำทุ่งผลาด	เพื่อให้ประชาชนสัญจรไปมาได้	กว้าง ๕ เมตร ยาว ๒๐ เมตร	๑,๕๐๐,๐๐๐						ประชาชนมีความพึงพอใจ	ประชาชนเดินทางได้สะดวก	อบจ/หน่วยงานอื่น
๖๗	โครงการก่อสร้างถนนลูกรัง อัดบดสายป่าเป่า หมู่ ๗	เพื่อก่อสร้างถนนที่ได้มาตรฐาน	ระยะ ๒,๐๐๐ เมตร			๕๐๐,๐๐๐				ประชาชนมีความพึงพอใจ	ประชาชนเดินทางได้สะดวก	อบจ /กรม

**รายละเอียดโครงการพัฒนา
แผนพัฒนาท้องถิ่น (พ.ศ. ๒๕๖๖ - ๒๕๗๐)
สำหรับ โครงการที่เกินศักยภาพขององค์กรปกครองส่วนท้องถิ่นที่ใช้สำหรับการประสานแผนพัฒนาท้องถิ่น
องค์การบริหารส่วนตำบลแม่วะ**

- ก. ยุทธศาสตร์จังหวัดที่ ๒ การส่งเสริมและพัฒนาจังหวัดลำปาง ให้มีความพร้อมรองรับการเป็นศูนย์กลางโลจิสติกส์อย่างเป็นระบบ
- ข. ยุทธศาสตร์การพัฒนาขององค์กรปกครองส่วนท้องถิ่นในเขตจังหวัดลำปาง ยุทธศาสตร์ที่ ๑ ด้านการพัฒนาโครงสร้างพื้นฐาน

๑. ยุทธศาสตร์ การพัฒนาด้านโครงสร้างพื้นฐาน

๑.๑ แผนงาน อุตสาหกรรมและการโยธา

ที่	โครงการ	วัตถุประสงค์	เป้าหมาย (ผลผลิตของโครงการ)	งบประมาณ					ตัวชี้วัด (KPI)	ผลที่คาดว่าจะได้รับ	หน่วยงานรับผิดชอบหลัก
				๒๕๖๖ (บาท)	๒๕๖๗ (บาท)	๒๕๖๘ (บาท)	๒๕๖๙ (บาท)	๒๕๗๐ (บาท)			
๖๘	โครงการปรับปรุงถนนแอสฟัลท์ ดิคคอนกรีต สายท่าช้าง - อุทยานแห่งชาติแม่วะ หมู่ที่ ๗ เชื่อมต่อบ้านผดุงราษฎร์รังสรรค์ ทางหลวงท้องถิ่นตำบลแม่วะ	เพื่อให้ได้ถนนที่ได้มาตรฐาน	กว้าง ๔ เมตร ยาว ๒,๑๐๐ เมตร ทน ๐.๐๕ เมตร				๒,๑๐๒,๐๐๐		ประชาชนมีความพึงพอใจ	ประชาชนเดินทางได้สะดวก	อบต. แม่วะ / กรม
๖๙	โครงการสร้างอ่างเก็บน้ำต้นทับฟ้า	เพื่อใช้ในการเกษตร	กว้าง ๔ เมตร ยาว ๒,๕๐๐ เมตร	๔,๕๐๐,๐๐๐					ประชาชนมีความพึงพอใจ	เพื่อใช้ในการเกษตร	อบต. แม่วะ / กรม
๗๐	โครงการซ่อมแซมผิวถนนเดิมด้วยแอสฟัลท์ ดิคคอนกรีต สายทางบ้านแม่วะหลวง หมู่ที่ ๘ เชื่อมอุทยานแห่งชาติแม่วะ ตำบลแม่วะ อำเภอลำปาง จังหวัดลำปาง	เพื่อก่อสร้างถนนที่ได้มาตรฐาน	กว้าง ๔ เมตร ยาว ๒,๕๐๐ เมตร					๕,๒๐๐,๐๐๐	ประชาชนมีความพึงพอใจ	ประชาชนเดินทางได้สะดวก	อบจ./หน่วยงานอื่น
๗๑	โครงการวางท่อระบายน้ำสู่ประตูระบายน้ำใหม่ หมู่ ๗	เพื่อใช้ในการเกษตร	กว้าง ๑.๘๐ ยาว ๓,๐๐๐ เมตร				๑,๑๓๕,๐๐๐		ประชาชนมีความพึงพอใจ	ประชาชนมีน้ำใช้ในการเกษตร	อบจ /กรม
๗๒	โครงการก่อสร้างตลาดค้าเหมืองในคอนกรีต หมู่ ๗	เพื่อใช้ในการเกษตร	ยาว ๒,๐๐๐ เมตร			๕๐๐,๐๐๐			ประชาชนมีความพึงพอใจ	ประชาชนมีน้ำใช้ในการเกษตร	อบจ /กรม

**รายละเอียดโครงการพัฒนา
แผนพัฒนาท้องถิ่น (พ.ศ. ๒๕๖๖ - ๒๕๗๐)
สำหรับ โครงการที่เกินศักยภาพขององค์กรปกครองส่วนท้องถิ่นที่ใช้สำหรับการประสานแผนพัฒนาท้องถิ่น
องค์การบริหารส่วนตำบลแม่เว**

- ก. ยุทธศาสตร์จังหวัดที่ ๒ การส่งเสริมและพัฒนาจังหวัดลำปาง ให้มีความพร้อมรองรับการเป็นศูนย์กลางโลจิสติกส์อย่างเป็นระบบ
ข. ยุทธศาสตร์การพัฒนาขององค์กรปกครองส่วนท้องถิ่นในเขตจังหวัดลำปาง ยุทธศาสตร์ที่ ๑ ด้านการพัฒนาโครงสร้างพื้นฐาน

๑. ยุทธศาสตร์ การพัฒนาด้านโครงสร้างพื้นฐาน

๑.๑ แผนงาน อุตสาหกรรมและการโยธา

ที่	โครงการ	วัตถุประสงค์	เป้าหมาย (ผลผลิตของโครงการ)	งบประมาณ					ตัวชี้วัด (KPI)	ผลที่คาดว่าจะได้รับ	หน่วยงานรับผิดชอบหลัก
				๒๕๖๖ (บาท)	๒๕๖๗ (บาท)	๒๕๖๘ (บาท)	๒๕๖๙ (บาท)	๒๕๗๐ (บาท)			
๗๓	โครงการขุดลอกอ่างเก็บน้ำและฝายแก้มลิงห้วยแม่เวบก	เพื่อมีน้ำใช้ในการเกษตรใหม่ ๗	ขนาดปากกว้าง ๑.๕๐ ม ก้นกว้าง ๐.๖๐ ม ลึก ๐.๖๐ ม ยาว ๒,๓๐๐ ม		๑,๖๓๘,๐๐๐					ประชาชนเดินทางได้สะดวก	กองช่าง
๗๔	โครงการก่อสร้างตลาดเพิ่มช่องว่างตลาด หมู่ ๗	เพื่อใช้ในการบริโภค	ขนาดท่อ PVC ๖"-๘" ยาว ๗,๕๐๐ เมตร					๑,๐๐๐,๐๐๐	ประชาชนทั้งสองตำบลพึงพอใจ	ประชาชนมีน้ำใช้ตลอดกาล	อบจ /หน่วยงานอื่น
๗๕	โครงการวางท่อระบบส่งน้ำจากแม่เวเข้าสู่ระบบประปาหมู่บ้านพร้อมระบบไฟฟ้าบ้านผดุงราษฎร์รังสรรค์ หมู่ ๗ ตำบลแม่เว อำเภอลำปาง จังหวัดลำปาง	เพื่อใช้ในการบริโภค	ยาว ๖๐ เมตร กว้าง ๔๐ เมตร				๓๐๐,๐๐๐		ประชาชนทั้งสองตำบลพึงพอใจ	ประชาชนมีน้ำใช้ตลอดกาล	อบจ
๗๖	โครงการขยายไหล่ทางทั้งสองข้างทางสายหลักตั้งแต่ห้วยสามขาแม่เวถึงสี่แยกทางไปอุทยานแห่งชาติแม่เว	เพื่อให้ประชาชนสัญจรไปมาได้สะดวก	กว้าง ๕๐ ม. ยาว ๓๐๐๐ เมตร ทน ๐.๑๕ ม.						ประชาชนมีความพึงพอใจ	ประชาชนเดินทางได้สะดวก	กองช่าง

**รายละเอียดโครงการพัฒนา
แผนพัฒนาท้องถิ่น (พ.ศ. ๒๕๖๖ - ๒๕๗๐)**
**สำหรับ โครงการที่เกินศักยภาพขององค์กรปกครองส่วนท้องถิ่นที่ใช้สำหรับการประสานแผนพัฒนาท้องถิ่น
องค์การบริหารส่วนตำบลแม่แวะ**

- ก. ยุทธศาสตร์จังหวัดที่ ๒ การส่งเสริมและพัฒนาจังหวัดลำปาง ให้มีความพร้อมรองรับการเป็นศูนย์กลางโลจิสติกส์อย่างเป็นระบบ
- ข. ยุทธศาสตร์การพัฒนาขององค์กรปกครองส่วนท้องถิ่นในเขตจังหวัดลำปาง ยุทธศาสตร์ที่ ๑ ด้านการพัฒนาโครงสร้างพื้นฐาน
๑. ยุทธศาสตร์ การพัฒนาด้านโครงสร้างพื้นฐาน
- ๑.๑ แผนงาน อุตสาหกรรมและการโยธา

ที่	โครงการ	วัตถุประสงค์	เป้าหมาย (ผลผลิตของ โครงการ)	งบประมาณ					ตัวชี้วัด (KPI)	ผลที่คาดว่าจะ ได้รับ	หน่วยงาน รับผิดชอบหลัก
				๒๕๖๖ (บาท)	๒๕๖๗ (บาท)	๒๕๖๘ (บาท)	๒๕๖๙ (บาท)	๒๕๗๐ (บาท)			
๗๗	โครงการก่อสร้างถนน แอสฟัลต์ติกสายหลัก จากบ้านนายสมคิด สีตพันธ์ ถึงสะพาน ท้ายแม่แวะ ช้างบ้านนายเสนห์ กันทะสร	เพื่อให้ได้ถนนที่ มาตรฐาน	กว้าง ๔ ม. ยาว ๔๕๐ เมตร ทน ๐.๐๕ ม.				๕๕๐,๐๐๐		ประชาชนมี ความพึงพอใจ	ประชาชน เดินทางได้สะดวก	กองช่าง
๗๘	โครงการปรับปรุงถนนลูกรังข้างบ้าน นาย สมคิด สีตพันธ์	เพื่อให้ได้ถนนที่ มาตรฐาน	กว้าง ๔ ม. ยาว ๑๕๐๐ เมตร ทน ๐.๒๐ ม.					๕๘๐,๐๐๐	ประชาชนมี ความพึงพอใจ	ประชาชน เดินทางได้สะดวก	กองช่าง
๗๙	โครงการปรับปรุงถนนลูกรังทุ่งแพะสามขา สู่อุทยานแห่งชาติแม่แวะ	เพื่อให้ได้ถนนที่ มาตรฐาน	กว้าง ๔ ม. ยาว ๒๐๐๐ เมตร ทน ๐.๒๐ ม.			๕๒๐,๐๐๐			ประชาชนมี ความพึงพอใจ	ประชาชน เดินทางได้สะดวก	กองช่าง
๘๐	โครงการก่อสร้างรางระบายน้ำพร้อมขยาย ไหล่ถนนคอนกรีตเสริมเหล็ก ถนนสายหลัก ไหลสะดวก	เพื่อให้ได้ถนนที่ มาตรฐานและน้ำ ไหลสะดวก	กว้าง ๐.๕๐ ม. ยาว ๑๐๐๐ เมตร ทน ๐.๑๕ ม. ลึก เฉลี่ย ๐.๕๐ เมตร				๘๐๐,๐๐๐		ประชาชนมี ความพึงพอใจ	ประชาชนมีน้ำใช้ ในการเกษตร	กองช่าง

**รายละเอียดโครงการพัฒนา
แผนพัฒนาท้องถิ่น (พ.ศ. ๒๕๖๖ - ๒๕๗๐)
สำหรับ โครงการที่เกิดขึ้นศักยภาพขององค์กรปกครองส่วนท้องถิ่นที่ใช้สำหรับการประสานแผนพัฒนาท้องถิ่น
องค์การบริหารส่วนตำบลแม่หวะ**

- ก. ยุทธศาสตร์จังหวัดที่ ๒ การส่งเสริมและพัฒนาจังหวัดลำปาง ให้มีความพร้อมรองรับการเป็นศูนย์กลางโลจิสติกส์อย่างเป็นระบบ
- ข. ยุทธศาสตร์การพัฒนาขององค์กรปกครองส่วนท้องถิ่นในเขตจังหวัดลำปาง ยุทธศาสตร์ที่ ๑ ด้านการพัฒนาโครงสร้างพื้นฐาน

๑. ยุทธศาสตร์ การพัฒนาด้านโครงสร้างพื้นฐาน

๑.๑ แผนงาน อุตสาหกรรมและการโยธา

ที่	โครงการ	วัตถุประสงค์	เป้าหมาย (ผลผลิตของโครงการ)	งบประมาณ					ตัวชี้วัด (KPI)	ผลที่คาดว่าจะได้รับ	หน่วยงานรับผิดชอบหลัก
				๒๕๖๖ (บาท)	๒๕๖๗ (บาท)	๒๕๖๘ (บาท)	๒๕๖๙ (บาท)	๒๕๗๐ (บาท)			
๘๑	โครงการก่อสร้างถนน คสล. ขยาย ๓ ซ้ำงฟุง นายเล็ก คำดี	เพื่อให้ได้ถนนที่มาตรฐาน	กว้าง ๓ ม. ยาว ๗๐๐ เมตร				๑,๑๐๐,๐๐๐		ประชาชนมีความพึงพอใจ	ประชาชนเดินทางได้สะดวก	กองช่าง
๘๒	โครงการขุดลอกสระเก็บน้ำฟุงบวกลกลาง	เพื่อให้ในการบริโภค	ขนาดกว้าง ๔ เมตร ยาว ๕ เมตร สูง ๒.๕๐ เมตร	๖๐๐,๐๐๐					ประชาชนทั้งสองตำบลพึงพอใจ	ประชาชนมีน้ำใช้ตลอดกาล	อบจ
๘๓	โครงการวางท่อ pvc ขนาด ๒ นิ้ว จากสระเก็บน้ำฟุงบวกลกลางตง ใช้ในระบบประปาพร้อมถังคอนกรีต พร้อมระบบไฟฟ้า	เพื่อให้ได้อย่างเกินน้ำที่ได้มาตรฐาน	กว้าง ๘๐ เมตร ยาว ๑๘๐ เมตร ลึก ๒ เมตร พร้อมขนย้ายดิน			๑,๗๖๖,๐๐๐			ประชาชนมีความพึงพอใจ	ประชาชนเดินทางได้สะดวก	อบต. แม่หวะ / กรม

**รายละเอียดโครงการพัฒนา
แผนพัฒนาท้องถิ่น (พ.ศ. ๒๕๖๖ - ๒๕๗๐)
สำหรับ โครงการที่เกินศักยภาพขององค์กรปกครองส่วนท้องถิ่นที่ใช้สำหรับการประสานแผนพัฒนาท้องถิ่น
องค์การบริหารส่วนตำบลแม่เว**

- ก. ยุทธศาสตร์จังหวัดที่ ๒ การส่งเสริมและพัฒนาจังหวัดลำปาง ให้มีความพร้อมรองรับการเป็นศูนย์กลางโลจิสติกส์อย่างเป็นระบบ
- ข. ยุทธศาสตร์การพัฒนาขององค์กรปกครองส่วนท้องถิ่นในเขตจังหวัดลำปาง ยุทธศาสตร์ที่ ๑ ด้านการพัฒนาโครงสร้างพื้นฐาน

๑. ยุทธศาสตร์ การพัฒนาด้านโครงสร้างพื้นฐาน

๑.๑ แผนงาน อุสาหกรรมและการโยธา

ที่	โครงการ	วัตถุประสงค์	เป้าหมาย (ผลผลิตของโครงการ)	งบประมาณ					ตัวชี้วัด (KPI)	ผลที่คาดว่าจะได้รับ	หน่วยงานรับผิดชอบหลัก
				๒๕๖๖ (บาท)	๒๕๖๗ (บาท)	๒๕๖๘ (บาท)	๒๕๖๙ (บาท)	๒๕๗๐ (บาท)			
	โครงการก่อสร้างที่ตึกถนนบ้านแก้วเด็วนางสุพิน กองวงศ์ สายผลาตถึงสะพานห้วยแม่เว ติดต่อหมู่ ๓	เพื่อให้สัญจรไปมาสะดวก	กว้าง ๔ เมตร ยาว ๑๐๐๐ เมตร หนา ๐.๑๕ เมตร					๑,๒๐๐,๐๐๐	ประชาชนมีความพึงพอใจ	ประชาชนเดินทางได้สะดวก	กองช่าง
	โครงการก่อสร้างตลาดค้าเหมีองในตลาดสาย	เพื่อกักเก็บน้ำไว้ใช้ในการเกษตร	ปากกว้าง ๑.๕๐ เมตร ลึก ๐.๕๐ เมตร ก้นกว้าง ๐.๓๐ เมตร ยาว ๕๐๐ เมตร	๒,๕๐๐,๐๐๐					ประชาชนมีความพึงพอใจ	ประชาชนมีน้ำใช้ในการเกษตร	กองช่าง
	หมู่ ๘										
๘๔	โครงการก่อสร้างถนน คลส พร้อมลูกรังโหล่ทางเข้าอ่างเก็บน้ำดิบต้นกอก บ้านแม่เวหลวง	เพื่อให้ได้ถนนที่ได้มาตรฐาน	กว้าง ๔ เมตร ยาว ๒,๐๐๐ เมตร หนา ๐.๑๕ เมตร					๔,๒๑๓,๐๐๐	ประชาชนมีความพึงพอใจ	ประชาชนเดินทางได้สะดวก	อบต. แม่เว / กรม
๘๕	โครงการก่อสร้างถนน คลส ทางขึ้นอ่างเก็บน้ำดิบต้นกอก บ้านแม่เวหลวง หมู่ ๘	เพื่อก่อสร้างถนนที่ได้มาตรฐาน	กว้าง ๔ เมตร ยาว ๕,๐๐๐ เมตร					๑๔,๕๔๐,๐๐๐	ประชาชนมีความพึงพอใจ	ประชาชนเดินทางได้สะดวก	อบจ/กรม

รายละเอียดโครงการพัฒนา

แผนพัฒนาท้องถิ่น (พ.ศ. ๒๕๖๖ - ๒๕๗๐)

สำหรับ โครงการที่เกินศักยภาพขององค์กรปกครองส่วนท้องถิ่นที่ใช้สำหรับการประสานแผนพัฒนาท้องถิ่น
องค์การบริหารส่วนตำบลแม่เวะ

ก. ยุทธศาสตร์จังหวัดที่ ๒ การส่งเสริมและพัฒนาจังหวัดลำปาง ให้มีความพร้อมรองรับการเป็นศูนย์กลางโลจิสติกส์อย่างเป็นระบบ

ข. ยุทธศาสตร์การพัฒนาขององค์กรปกครองส่วนท้องถิ่นในเขตจังหวัดลำปาง ยุทธศาสตร์ที่ ๑ ด้านการพัฒนาโครงสร้างพื้นฐาน

๑. ยุทธศาสตร์ การพัฒนาด้านโครงสร้างพื้นฐาน

๑.๑ แผนงาน อุตสาหกรรมและการโยธา

ที่	โครงการ	วัตถุประสงค์	เป้าหมาย (ผลผลิตของ โครงการ)	งบประมาณ					ตัวชี้วัด (KPI)	ผลที่คาดว่าจะ ได้รับ	หน่วยงาน รับผิดชอบหลัก
				๒๕๖๖ (บาท)	๒๕๖๗ (บาท)	๒๕๖๘ (บาท)	๒๕๖๙ (บาท)	๒๕๗๐ (บาท)			
๘๖	โครงการก่อสร้างถนน คลส หลังป่าช้าหมู่ ๘ แม่หวลวง	เพื่อก่อสร้างถนนที่ ได้มาตรฐาน	กว้าง ๔ ม. ยาว ๓๓๐๐ เมตร ทนา ๐.๑๕ ม.	๘,๓๕๐,๐๐๐					ประชาชนมีความ พึงพอใจ	ประชาชนเดินทาง ได้สะดวก	อบจ./กรม
๘๗	โครงการก่อสร้างลานกีฬาเอนกประสงค์ ตำบลแม่เวะ	เพื่อให้ได้ถนนที่ มาตรฐาน	กว้าง ๔ เมตร ยาว ๒,๐๐๐เมตร				๒,๐๕๐,๐๐๐		ประชาชนทั้งสอง ตำบลพึงพอใจ	ประชาชนทั้งสอง ตำบลสัญจรไปมา น้ำไม่ท่วมขังและ ไหลสะดวก	อบจ
๘๘	โครงการปรับปรุง-ซ่อมแซมผิวถนนเดิมด้วย แอสฟัลท์ติกคอนกรีตสายทางบ้านแม่เวะหมู่ หมู่ ๑ - บ้านแม่หวลวง หมู่ ๘	เพื่อการระบายน้ำ ที่ดีและไม่ท่วมขัง	กว้าง ๔๐ ซม ยาว ๔๒๐ เมตร	๕๘๘,๐๐๐					ประชาชนมีความ พึงพอใจ	ประชาชนทั้งสี่และ ไหลสะดวก	อบจ/ หน่วยงาน อื่น
๘๙	โครงการขุดลอกอ่างแม่เวะน้ำดิบตมอก หมู่ ๘	เพื่อให้มีน้ำใช้ใน ฤดูแล้ง	หมู่ที่ ๑- ๘			๒๕๐,๐๐๐			ประชาชนมีความ พึงพอใจ	ประชาชนเดินทาง ได้สะดวก	อบต. แม่เวะ
๙๐	โครงการก่อสร้างถนน แอสฟัลท์ติกสายหลัก	เพื่อให้ประชาชน สัญจรไปมาได้ สะดวก	กว้าง ๔ เมตร ยาว ๑๘๐๐ เมตร ทนา ๐.๐๕เมตร					๑,๘๐๐,๐๐๐	ประชาชนมีความ พึงพอใจ	ประชาชนเดินทาง ได้สะดวก	กองช่าง

**รายละเอียดโครงการพัฒนา
แผนพัฒนาท้องถิ่น (พ.ศ. ๒๕๖๖ - ๒๕๗๐)
สำหรับ โครงการที่เกินศักยภาพขององค์กรปกครองส่วนท้องถิ่นที่ใช้สำหรับการประสานแผนพัฒนาท้องถิ่น
องค์การบริหารส่วนตำบลแม่เว**

- ก. ยุทธศาสตร์จังหวัดที่ ๒ การส่งเสริมและพัฒนาจังหวัดลำปาง ให้มีความพร้อมรองรับการเป็นศูนย์กลางโลจิสติกส์อย่างเป็นระบบ
ข. ยุทธศาสตร์การพัฒนาขององค์กรปกครองส่วนท้องถิ่นในเขตจังหวัดลำปาง ยุทธศาสตร์ที่ ๑ ด้านการพัฒนาโครงสร้างพื้นฐาน

๑. ยุทธศาสตร์ การพัฒนาด้านโครงสร้างพื้นฐาน

๑.๑ แผนงาน อุตสาหกรรมและการโยธา

ที่	โครงการ	วัตถุประสงค์	เป้าหมาย (ผลผลิตของโครงการ)	งบประมาณ					ตัวชี้วัด (KPI)	ผลที่คาดว่าจะได้รับ	หน่วยงานรับผิดชอบหลัก
				๒๕๖๖ (บาท)	๒๕๖๗ (บาท)	๒๕๖๘ (บาท)	๒๕๖๙ (บาท)	๒๕๗๐ (บาท)			
๙๑	โครงการทำนบอาคารน้ำใต้ดิน	เพื่อกักเก็บน้ำไว้ในฤดูแล้ง	กว้าง ๑๐ เมตร ยาว ๒,๐๐๐ เมตร	๑,๐๐๐,๐๐๐					ประชาชนทั้งสองตำบลพึงพอใจ	ประชาชนมีน้ำใช้ในฤดูแล้ง	อบจ/หน่วยงานอื่น
๙๒	โครงการขุดลอกลำห้วยแม่เว (สมเด็จพระเจ้าบรมโกศ) บ้านแม่เวหลวง หมู่ ๘ ตำบลแม่เว อำเภอเถิน จังหวัดลำปาง	เพื่อให้ประชาชนมีน้ำใช้ตลอด	หมู่ ๘ ๑ แห่ง	๓,๖๐๐,๐๐๐					เพื่อให้ประชาชนมีน้ำใช้ตลอด	เพื่อให้ประชาชนมีน้ำใช้ตลอด	อบจ/หน่วยงานอื่น
๙๓	โครงการก่อสร้างระบบประปา หมู่ ๘	เพื่อกักเก็บน้ำไว้ใช้ในฤดูแล้ง	กว้าง ๕ เมตร ยาว ๒๐ เมตร				๓๐๐,๐๐๐		ประชาชนมีความพึงพอใจ	ประชาชนมีน้ำใช้ในฤดูแล้ง	อบจ/หน่วยงานอื่น
๙๔	โครงการก่อสร้างฝายเก็บกักน้ำทุ่งหลวง พร้อมสะพานรถข้ามและขุดลอกหน้าฝาย	เพื่อใช้ในการเกษตร	๑ กิโลเมตร	๑,๐๐๐,๐๐๐					ประชาชนมีความพึงพอใจ	ประชาชนมีน้ำใช้ในฤดูแล้ง	อบจ/หน่วยงานอื่น
๙๕	โครงการก่อสร้างชลประทานเพื่อการกระสอบทราย	เพื่อส่งน้ำไว้ในพื้นที่การเกษตร	ระยะทาง ๒๐ กิโลเมตร					๓๐,๐๐๐,๐๐๐	ประชาชนมีความพึงพอใจ	ประชาชนมีน้ำใช้ในฤดูแล้ง	กรม / หน่วยงานอื่น
๙๖	โครงการก่อสร้างถนน คลด ทางขึ้นอ่างน้ำดิบต้นกอก	เพื่อก่อสร้างถนนที่ได้มาตรฐาน	กว้าง ๔ เมตร ยาว ๒๐๐๐ เมตร	๔,๒๓๓,๐๐๐					ประชาชนมีความพึงพอใจ	ประชาชนเดินทางได้สะดวก	กองช่าง

**รายละเอียดโครงการพัฒนา
แผนพัฒนาท้องถิ่น (พ.ศ. ๒๕๖๖ - ๒๕๗๐)
สำหรับ โครงการที่เกินศักยภาพขององค์กรปกครองส่วนท้องถิ่นที่เข้ารับการประสานแผนพัฒนาท้องถิ่น
องค์การบริหารส่วนตำบลแม่เว**

- ก. ยุทธศาสตร์จังหวัดที่ ๒ การส่งเสริมและพัฒนาจังหวัดลำปาง ให้มีความพร้อมรองรับการเป็นศูนย์กลางโลจิสติกส์อย่างเป็นระบบ
- ข. ยุทธศาสตร์การพัฒนาขององค์กรปกครองส่วนท้องถิ่นในเขตจังหวัดลำปาง ยุทธศาสตร์ที่ ๑ ด้านการพัฒนาโครงสร้างพื้นฐาน

๑. ยุทธศาสตร์ การพัฒนาด้านโครงสร้างพื้นฐาน

๑.๑ แผนงาน อุตสาหกรรมและการโยธา

ที่	โครงการ	วัตถุประสงค์	เป้าหมาย (ผลผลิตของโครงการ)	งบประมาณ					ตัวชี้วัด (KPI)	ผลที่คาดว่าจะได้รับ	หน่วยงานรับผิดชอบหลัก
				๒๕๖๖ (บาท)	๒๕๖๗ (บาท)	๒๕๖๘ (บาท)	๒๕๖๙ (บาท)	๒๕๗๐ (บาท)			
๙๗	โครงการขุดลอกอ่างแม่เวน้ำดิบต้นกอก หมู่ ๘	เพื่อให้ได้อ่างเก็บน้ำที่ได้มาตรฐาน	กว้าง ๘๐ เมตร ยาว ๑๘๐ เมตร			๑,๗๖๖,๐๐๐			ประชาชนมีความพึงพอใจ	ประชาชนเดินทางได้สะดวก	กองช่าง
๙๘	โครงการก่อสร้างถนน แอสฟัลติก แม่เวหลวง ถึงอ่างเก็บน้ำดิบต้นกอก	เพื่อก่อสร้างถนนที่ได้มาตรฐาน	กว้าง ๔ เมตร ยาว ๓,๐๐๐ เมตร				๓,๗๐๐,๐๐๐		ประชาชนมีความพึงพอใจ	ประชาชนเดินทางได้สะดวก	กองช่าง



ประกาศองค์การบริหารส่วนตำบลแม่วะ

เรื่อง แผนพัฒนาท้องถิ่น(พ.ศ. ๒๕๖๖ - ๒๕๗๐) ขององค์การบริหารส่วนตำบลแม่วะ

ด้วยองค์การบริหารส่วนตำบลแม่วะ ได้ดำเนินการจัดทำแผนพัฒนาท้องถิ่น (พ.ศ. ๒๕๖๖ - ๒๕๗๐) ตามระเบียบกระทรวงมหาดไทย ว่าด้วยการจัดทำแผนพัฒนาขององค์กรปกครองส่วนท้องถิ่น พ.ศ. ๒๕๔๘ และระเบียบกระทรวงมหาดไทย ว่าด้วยการจัดทำแผนพัฒนาขององค์กรปกครองส่วนท้องถิ่น พ.ศ. ๒๕๕๙ (ฉบับที่ ๒) พ.ศ. ๒๕๕๙ เพื่อใช้เป็นกรอบในการจัดทำงบประมาณรายจ่ายประจำปี งบประมาณรายจ่ายเพิ่มเติม และงบประมาณจากเงินสะสม รวมทั้งวางแนวทางเพื่อให้มีการปฏิบัติให้บรรลุวัตถุประสงค์ตามโครงการพัฒนาที่กำหนดไว้ในแผนพัฒนาท้องถิ่น โดยได้ผ่านการประชุมสภา องค์การบริหารส่วนตำบลแม่วะ ได้พิจารณาเห็นชอบร่างแผนพัฒนาท้องถิ่น (พ.ศ. ๒๕๖๖ - ๒๕๗๐) ณ ห้องประชุมองค์การบริหารส่วนตำบลแม่วะ เป็นที่เรียบร้อยแล้ว โดยรายละเอียดหลักของแผนประกอบด้วย วิสัยทัศน์ ประเด็นยุทธศาสตร์ เป้าประสงค์ ตัวชี้วัด ค่าเป้าหมาย และกลยุทธ์ โดยสอดคล้องกับ แผนพัฒนาจังหวัด ยุทธศาสตร์การพัฒนาขององค์กรปกครองส่วนท้องถิ่นในเขตจังหวัด แผนพัฒนาอำเภอ แผนพัฒนาตำบล แผนพัฒนาหมู่บ้าน แผนชุมชน อันมีลักษณะเป็นการกำหนดรายละเอียดแผนงาน

ดังนั้น เพื่อให้การบริหารงาน ขององค์การบริหารส่วนตำบลแม่วะเป็นไปอย่างมีประสิทธิภาพ และสามารถนำแผนพัฒนาไปใช้ได้ถูกต้อง รวมทั้งให้หน่วยงานที่เกี่ยวข้องและประชาชนทั่วไปได้รับทราบ องค์การบริหารส่วนตำบลแม่วะ จึงประกาศใช้แผนพัฒนาท้องถิ่น (พ.ศ.๒๕๖๖ - ๒๕๗๐) ตามระเบียบดังกล่าว โดยสามารถขอดูหรือสอบถามเพิ่มเติมได้ที่ ศูนย์ข้อมูลข่าวสารขององค์การบริหารส่วนตำบลแม่วะ หมู่ที่ ๘ ตำบลแม่วะ อำเภอเถิน จังหวัดลำปาง

จึงประกาศให้ทราบโดยทั่วกัน

ประกาศ ณ วันที่ ๒๙ กันยายน พ.ศ. ๒๕๖๔

(นายขจรศักดิ์ คำดี)

นายกองค์การบริหารส่วนตำบลแม่วะ

